EDICION DE 14 PAGINAS
OFICINAS: AGUSTINAS 1269
TELEFONOS:
ADMINISTRACION Inglés 650 Nacional 77.
REDACCION Inglés 3114
Casilla 81 D

LA NACION

PRECIO: 10 CENTAVOS
NUMERO ATRASADO 20 CENTAVOS
SUSCRIPCIONES
Por 1 año. . . $ 25.– Por 3 meses. . . $ .8.–
Por 6 meses. . . $ 14.– 1 año, extranjero $ 50.–

AÑO II. Santiago de Chile, Lunes 3 de Junio de 1918. Núm. 507

HONY SOIT QUI MAL Y PENSE
DIEU·ET
MON·DRO

NATALICIO DE S. M. EL REY JORGE V.

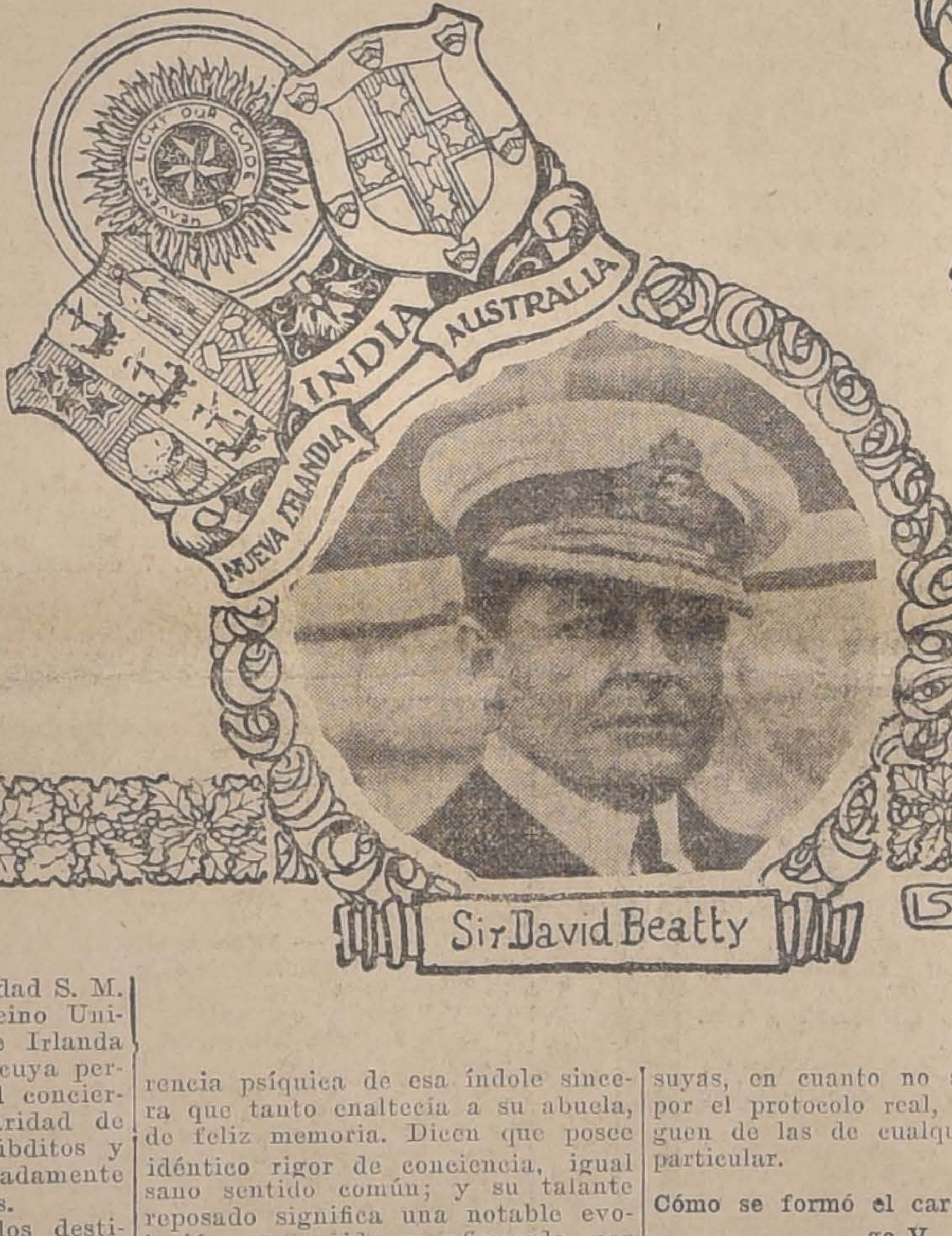

Sir David Beatty

JORGE V.

CANADA
UNION SUR AFRICANA
TERRANOVA

Sir Douglas Hais

Hoy cumple 53 años de edad S. M. Jorge V., soberano del Reino Unido de la Gran Bretaña e Irlanda y Emperador de la India, cuya personalidad se destaca en el concierto mundial por la popularidad de que disfruta entre sus súbditos y por sus tendencias marcadamente igualitarias y democraticas.

Le ha tocado presidir los destinos de su patria en un momento histórico en que el pueblo británico ha debido realizar los más grandes sacrificios para afrontar las consecuencias de una guerra gigantesca.

La historia recordará su actuación que simboliza la energía, la decisión y la tenacidad característica de su raza, nucleo admirable que ha comprendido mejor que ningun otro en el mundo como pueden subsistir armonizándose en una misma entidad suprema la autoridad y la libertad, la tradición y la democracia.

El aniversario del natalicio del Rey Jorge no pasará inadvertido, a pesar de encontrarse empeñado el Imperio en la terrible lucha mundial: en nuestro país la colectividad británica que tan brillantemente contribuye con sus empresas y capitales al desarrollo de nuestra economia nacional, realizará varios actos conmemorativos rindiendo tributo de respetuosa adhesión a la persona de su monarca.

Le expresamos en este día nuestra felicitación más sincera y afectuosa siendonos muy grato presentar al mismo tiempo nuestro respetuoso sáludo al Plenipotenciario de S. M. Sir Francis Stronge quien sin duda es uno de los miembros del Cuerpo Diplomático que mayor estimación y simpatía han sabido conquistar en el seno de nuestra sociedad.

La vida del soberano

Rasgos personales del rey Jorge

Jorge V es uno de los monarcas más sencillos de Europa. Scológicamente puede calificársele de ser un hombre ecuánime sagaz e ilustrado, lleno de noble bonhomía y suave dignidad. Un ''gentleman'' en toda la amplitud de la acepción inglesa.

Es al mismo tiempo, un profesional; pues no había sido educado para el trono, sino para la marina.

Durante treinta años figuró en el escalafón de la armada; y no deja de sentir a veces la nostalgia de sus tiempos de oficial.

Ellos hicieron que su educación fuese más exclusivamente inglesa que la de otros miembros de su familia; y, asimismo, que los afectos juveniles le llevaran a escoger esposa dentro de una de las aristocráticas familias del reino: la de los duques de Teck.

Sus biógrafos le atribuyen la herencia psíquica de esa índole sincera que tanto enaltecía a su abuela, de feliz memoria. Dicen que posee idéntico rigor de conciencia, igual sano sentido común; y su talante reposado significa una notable evolución promovida y afianzada por la disciplina de la vida de mar.

Anécdota de su infancia

Cuéntase, en efecto que el principe Jorge era un muchacho turbulento y amigo de correr aventuras; y que los habitantes de Sandringham recuerdan muchas de sus jugarretas.

En cierta ocasión, dos obreros se ocupaban en pintar unos pabellones del mencionado castillo real. Sonó la hora del lunch. Los pintores fueron a su merienda. Jorge y su hermana María—a quien en familia llamaban Harry, atribuyéndole carácter viril— aprovecharon el momento, y mezclaron los colores, convirtiéndolos en un mosaico. hecho del que tarde se percataron los operarios.

Jorge V y los deportes

Ama entrañablemente el mar; lo que acusa en él un espíritu romántico. Se complacía de joven en la vida campestre y en los juegos estilo inglés, en pleno aire libre.

Así, se le tiene por discreto footballer y por maestro en lawn-tennis; y, después de lord Grey, es el mejor tirador de rifle del país.

En tiempos de paz no faltaba a ningún match interesante. El rugby es su juego preferido. Y es protector nato de la sociedad de hockey. Ha sido experto corredor de ciervos; y eran delicia de sus amigos sus amenas giras en yate por Solent y otros puntos.

El bridge, el baccarat y los juegos de azar son para él, hasta ahora, otras tantas mortificaciones, a que a veces hubo de pagar tributo, por cumplimiento, más no por placer. Como conversador no alcanza la brillantez de su padre. El retiro del hogar, la intimidad de la familia son su verdadero solaz.

Pero todo esto facilita sus aptitudes para el lado práctico de sus ocupaciones de gobierno. Las toma como son en sí. No habiendo crecido en esa atmósfera de intrigas que llenó de misterio la corte de Inglaterra en tiempos pretéritos, no se hipertrofió de prejuicios, ni se emponzoñó con anhelos cohibidos, ni se desequilibró con exageradas presunciones de potestad real. Más bien concibe sus prerrogativas como atribuciones. En materia de etiqueta e indumentaria, podría decirse que las suyas, en cuanto no sea requerido por el protocolo real, no se distinguen de las de cualquier caballero particular.

Cómo se formó el carácter de Jorge V

Once años tenía el príncipe, entonces duque de York, cuando en Enero de 1877, embarcóle su padre junto con su hermano mayor, el duque de Clarence, en el buque escuela ''Britannia'' fondeado en el río Dart, cerca del puerto de Dartmonth.

Ambos príncipes tenían un departamento especial; pero en todo lo demás estaban al nivel de los condicípulos. Sin embargo, como el duque de Clarence no iba a ser marino sino rey, las exigencias con él, en punto a estudios, eran muchos menores que respecto del duquesito de York, quien pasó todas las pruebas del caso muy airosamente.

Más tarde, ambos hermanos fueron embarcados en la ''Bucchante'', corbeta a la vela y a vapor, del porte de 4000 toneladas. Ahí no tuvieron más privilegios que su cabina y la dispensa de cuarto de guardia, tomando parte en todos los ejercicios de a bordo. La ''Bucchante'' hizo un viaje de circunnavegación que duró tres años.

Después de una corta estadía en Lausana, los hermanos fueron separados, porque el duque de Clarence debió entrar en Cambrige. El duque de York, a su vez, fué recibido en calidad de guardiamarina a bordo del ''Canada'', corbeta de 2.380 toneladas incluída en la escuadra de las Antillas. En dos años de permanencia en casi relativa soledad, sujeto al imperio de deberes igualitarios, muy distintos de la holgada cortesanía de los príncipes de otros tiempos, Jorge se preparó para los exámenes de Greenwich, de que salió el 8 de Octubre de 1885, con el grado de teniente de navío después de pasar pruebas de torpedero, cañonero y piloto; y obteniendo en premio un puesto en la escuadra del Mediterráneo, donde permaneció tres años.

Curioso incidente diplomático

Recuérdase aún el incidente ocurrido en aquella época, y que pueden reseñarse aquí suscintamente. El duque de Edimburgo comandaba el buque almirante ''Alexandre'', que se hallaba haciendo carbón en aguas del imperio otomano. Enterado el sultán de que un nieto de la reina Victoria servía a bordo, envió una delegación a expresarle la bienvenida. El almirante la recibió, por supuesto, con el ceremonial de costumbre. Y cuando el representante del sultán expuso el objeto de su visita, que era ofrecer a Su Alteza el gran cordón del Osmanié, el duque repúsole:

—Justamente, aquí está mi sobrino.

Y le mostraba un joven en traje de maquinista, ennegrecido por el polvo del carbón; de suerte que los de la embajada lo tomaron a broma, chocándoles un poco semejante acogida de parte de un miembro de la familia real inglesa, como era el almirante. Cerraron el estuche que contenía la insignia sultanesca, despidiéronse y volvieron al Serrallo.

Dos días después, incidente diplomático. El embajador de la Gran Bretaña en Constantinopla transmitía al duque de Edimburgo la queja del sultán. El representante de la Sublime Puerta se consideraba víctima de una burla. A no haber sido tan perpicaz el delegado turco le habría colgado la imperial insignia a un pinche de tres al cuarto.

¡Y no poco costó convencer de lo contrario al serenísimo sultán!

Diez y seis años duró esa vida; así es que, según ya insinuamos cuando una súbita enfermedad arrebató en 1892 al duque de Clarence, la perspectiva del trono encontró en el duque de York a un hombre plenamente formado para altas responsabilidades en vez del travieso adolecente de otros tiempos.

La disciplina, sin embargo, no ha menoscabado su natural gentileza, y se cuentan de él muchos resgos que la comprueban. El profesor Vambery, varias veces huésped de Eduardo VII, en el castillo de Windsor, relata al respecto algunos anécdotas.

Anécdotas del príncipe demócrata

Recuerda Vambery que necesitando un día agua caliente y no pudiendo procurársela, el príncipe fué a buscarla y se la llevó con sus propias manos, sin encontrar ninguna particularidad en ese amistoso servicio.

Poco antes de ascender al trono, relátase que asistía a un banquete presidido por sir Henry Roscoe. El orador hablaba con cierta fogosidad, y en el calor de la elocuencia, descuidó un tanto el orden de sus carillas, que fueron enredándose en términos de dificultar en un instante preciso la consulta del hilo del discurso, hasta que por fin deslizáronse al suelo. El príncipe se levantó de su asiento, fué a recogerlas, ordenándolas según su numeración, y las colocó tranquilamente delante del orador.

Es cierto, como indica un biógrafo, que esos menudos rasgos carecen por sí mismos de importancia histórica. No han influído, a buen seguro, en los rumbos de la política mundial. En cambio, decimos nosotros, su conjunto da relieve al hombre que por ley histórica es hoy el pivote del organismo más portentoso que conocieron los siglos.

Jorge V no es un rey demócrata por necesidad, ni por imposición, ni por impostura. No; su índole, no sólo se identifica con la de su pueblo, sino que responde a las exigencias de la época, a los objetos de la guerra en su sentido político, y a los anhelos de los partidos llamados a mejorar la condición de las nacionalidades cuando suene la hora de la reorganización y de la paz.

Reminiscencias de un idilio

Un hombre tan leal y tan sencillo en todas las particularidades de su carácter, debía serlo también en la espansión de sus afectos.

Y así fué en realidad. Su matrimonio con una princesa inglesa estuvo, por esta misma circunstancia, libre de toda sombra de cálculo dinástico, ni de elucubración diplomática, y fué uno de los elementos de la simpatía que, desde apenas alcanzado el título de príncipe de Gales, ganó en toda la extensión del imperio.

La reina Victoria desde el fondo de su pensamiento y de su corazón formulaba ya el augurio, que los años se han encargado de convertir en realidad.

Esta llegó a través de episodios novelescos. Los dos hermanos; duques de Clarence y de York habían sido compañeros infantiles de la princesa María. La reina Victoria, ya lo hemos dicho, trataba de hacer de ésta una princesa de Gales; pero el futuro presunto príncipe de Gales revelaba pronunciada inclinación hacia la princesa Margarita de Borbón. La princesa María, en cambio, dedicaba sus preferencias al duque de York. De suerte que, la que pudo ser razón de Estado, hallábase en pugna con los sentimientos de ambas parejas. Era aquel un menudo dramita juvenil en las gradas mismas del mayor trono del mundo.

La reina Victoria cerró primero los ojos ante estos hechos que, podían ser muy enfadosos como caprichos de príncipes dinásticos, e impuso por último, su voluntad absoluta. Anunciáronse en consecuencia, los esponsales del duque de Clarence con su prima María. ¡No estaba escrito! —hubiera exclamado Scherezada, en alguno de sus cuentos;—y no pudo ser. Ya hemos aludido a la prematura desaparición del joven duque. La muerte salvó de un gran dolor a esos dos corazones, ligados a su pesar y contra los votos más vehementes de sus predilecciones.

Habían pasado unos cuantos meses de la muerte del duque de Clarence, cuando paseándose la princesa María una mañana de primavera de 1893, en el parque de Windsor, cerca del pabellon de Sheen Lodge, donde moraba la duquesa de Fife, encontróse con su primo el duque de York, que salía de casa de su hermana, y tomaba al acaso la avenida solitaria por donde caminaba la princesa. Ambos camaradas de infancia, al cabo de dos años de apartamiento, bastantes cosas tenían que decirse; y se detuvieron a charlar a la sombra de las arboledas.

Poco tardó la reina Victoria en enterarse de la entrevista de Sheen Lodge. Sin perdida de tiempo hizo llamar a ambos jóvenes y los sondeó por separado. Es fama de que una de las buenas manías de la anciana reina era la de concertar matrimonios, y del modo más expeditivo, por cierto.

Al día siguiente por la mañana, anunciaba al pueblo inglés los esponsales de ''su bien amado nieto, el duque de York y de la princesa Victoria María de Teck''.

Dos meses más tarde, el 6 de Julio, se realizó la ceremonia nupcial. La novia había exigido que su ''trousseau'' fuese enteramente elaborado en Inglaterra, con telas y por manos de indiscutible nacionalidad. El brocado de su traje de novia, en el cual entremezclábanse flores de azahar y los simbólicos dibujos de la rosa, el trébol y el cardo, fué bordado en Spitafields. Las damas de honor eran todas princesas de la real casa británica. Se ve, pues, que el patriotismo más acentuado prevaleció siempre en el ánimo de estos consortes, modelo de reyes.

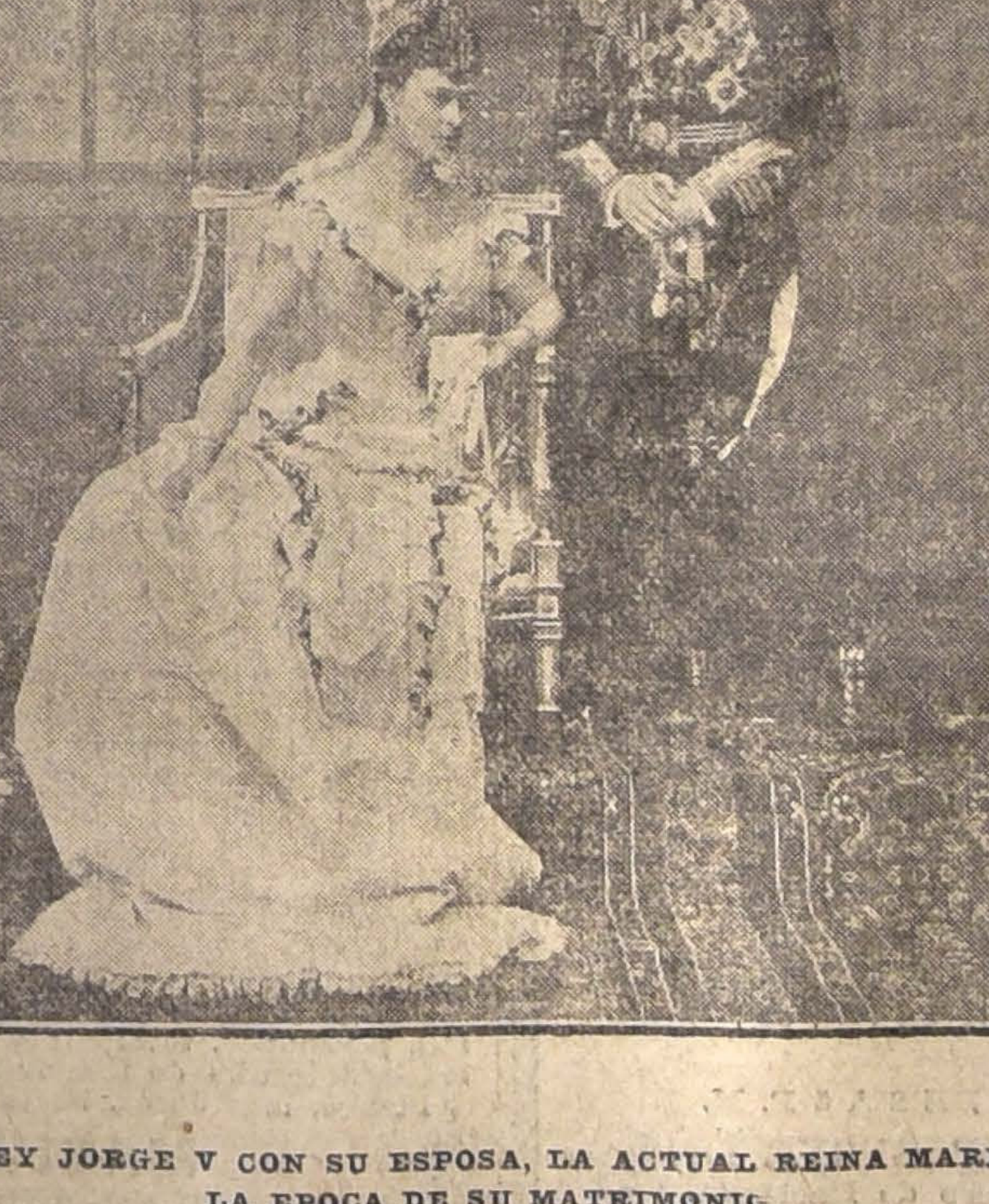

EL REY JORGE V CON SU ESPOSA, LA ACTUAL REINA MARIA. EN LA EPOCA DE SU MATRIMONIO

POSTES para cierros de potreros. RODRIGONES para viñas, todos de Roble pellín. YUGOS aradores y carreteros, gran existencia. ASERRIN COLORADO a 40 centavos saco (sin el saco). RAULÍ Y LINGUE SECO. LAUREL, ALAMO en todas dimensiones.

Barraca Fábrica "IBERIA" Avenida Matucana 745, entre Rosas y San Pablo

— LOS DOS TELEFONOS —

(Aserraderos en Santiago)

FRANCISCO GARCÍA PAZ.

EMPRESA FORLIVESI

— DE —

POMPAS FUNEBRES

PRESENTACION Y PRECIOS FUERA DE TODA COMPETENCIA.

Calle Merced 812-814

(Casi frente al Teatro Santiago)
TELEFONO INGLES 377

Además de tener una organización perfecta y producir en el país todo lo necesario en el ramo,

Pregunta:

¿QUIEN TENDRA MAS INTERES EN SERVIR Y ATENDER BIEN AL PUBLICO, UNA SOCIEDAD ANONIMA O UN PARTICULAR, QUE ES A LA VEZ SU UNICO DUEÑO?

JUAN FORLIVESI

Pompas Fúnebres

"La Confianza"

Estado 11 :: Teléfono 689

Si no quiere perder dinero, tiempo y paciencia, acuda Ud. a esta casa reconocida como

Verdaderamente seria

PRECIOS

Sin Competencia

TALLERES PROPIOS

Servicios

Rápidos a Provincia

LA CENTRAL

POMPAS FUNEBRES

Empresa Nacional

la más antigua e importante del país.

Por sus precios y seriedad no podrá jamás admitir competidores.

DIRECCION:

MERCED esq. San Antonio

TELEFONO 595
CASILLA 2879

POMPAS FUNEBRES

LA NACIONAL

EMPRESA ZENTENO

Arturo Prat 711, frente a 10 de Julio

Teléfono Ing. 2724

Servicios desde 35 a 3 mil pesos.

Servicio de ataúd y carroza blanca, desde 30 pesos.

J. A. ZENTENO

POMPAS FUNEBRES

EMPRESA ZENTENO

Delicias 2584, casi esquina Molina (cuatro cuadras Estación Central).

TELEFONO INGLÉS 521

Nuestros servicios son presentados en forma insuperable y a los precios más bajos. Sin recargo hacemos todos los trámites de sepultación. Atiendo personalmente.

CARLOS ZENTENO LOYOLA

POMPAS FÚNEBRES

LA SANTIAGO

SAN DIEGO 15. TELEF. 2653
SUCURSAL: ARTURO PRAT ESQ. AV. MATTA. TELEF. 6105

Servicios desde 35 a $ 3,000. Ataúd y carroza blanca desde 30 pesos. Urnas metálicas y maderas finas.

Servicios nocturnos sin recargo.

RICARDO GAMBOA VIVAR

VIÑA SAN JOSÉ

ISMAEL TOCORNAL

Reservado, Pinot, Corriente, Blanco, Especial y Steinwein

AGENTE GENERAL:

GUILLERMO EHLERS

VALPARAISO: Av. Errázuriz 191 - SANTIAGO: San Antonio 430

3759-4-f

Joyería EL AGUILA

460 San Diego 460

HAY par solitarios grandes y gran variedad de joyas con brillantes a precios excepcionales. PASEN Y SE CONVENCERÁN.

3717-19-f

AVISOS DE REMATE

-: REMATE :-

Por acuerdo de los herederos de doña Carmen Espinosa v. de Reichman, el 20 del presente, a las 3½ P. M., se rematará en el estudio del compromisario don Manuel Merino Ezquivel, Huérfanos 1235, la casa de dicha sucesión, ubicada en la Av. General Velásquez N.o 123-A.

MINIMUM: $ 12,000

Pagaderos con la mitad al contado y la otra mitad a seis meses plazo y 8% de interés.

Títulos y antecedentes en el estudio del Compromisario.

EL ACTUARIO.

4260-3-f

Remate Judicial y Voluntario

DE MERCADERIAS

Casimires ingleses en cortes y piezas, Maquinarias, Materiales construcción, Fierro para techo, Maderas de Pino

Agustinas N.o 865

Mañana Martes 4 del presente

De 10 a 12 de la mañana y de 1.30 P. M. adelante

Por orden del 3er. Juzgado Civil, de la Liga Comercial de Santiago, Sociedad Pasaje Matte y otros consignatarios

— HAY: —

300 CORTES de casimires finos ingleses para ternos, pantalones de fantasía, negros, azules y fantasía. Casimires para sobretodos, casimires finos en piezas, azules, negros, fantasía.

EN LOTES para sastres y particulares. Sombreros adornados para señoras, útiles para adornos de sombreros, una partida de tongos ingleses marca Scott, de moda. Paquetería, pieles finas en Skungs, Astrakan, etc.

MAQUINARIAS.—Motor a gas Stockpor, 6 H. P., gran bomba de 5 pulgadas, centrífuga, bombas de reloj, instalación para máquinas de coser Singer, máquinas cortar jamón, molinillos para café, romanas calculadoras, romana plataforma de 1,500 kilos, una partida ladrillos para cuchillos, etc., etc.

MATERIALES CONSTRUCCION.—500 planchas de fierro de 6 pies con pequeñas manchas; 300 planchas de calamina, de 6 y 7 pies; un lote de madera de pino, puertas, ventanas, mamparas, rejas de fierro, balcones, mamparas altas para oficina, barnizadas y con puertas; mesones, vidrieras para tiendas con vidrios de gran tamaño, etc., etc.

A LA VISTA DESDE HOY.

Víctor Araya L.,
Martillero de Hacienda.

REMATE

De las Maquinarias e instalaciones de la Fábrica de Muebles

Avenida Santa Elena No. 1216

Tranvías Nos. 28 y 33

Mañana Martes 4 del Presente

A las 10 de la mañana

(AUNQUE LLUEVA)

Liquidación Elliot Rourke y Cía.

— HAY: —

Sierra huincha marca Ramsone con dos correas de carros, poleas y eje para partir maderas.

Machihembradora con dos cuchillos sin cabeza y correas.

Máquina Tupi Haig Sruban con transmisión y contra marcha.

Escopleadora Kirchner con correas y transmisión.

Espigadora New Hermange con correas.

Escopleadora chica, Torno, Endientadora, Tupíes chico horizontal, id. Perin con dos cabezas, Aparato para soldar, Sierras circulares, Máquina lijadora, Enchapadora, Transmisiones, Bancos carpinteros, un lote de 140 cuchillos para tupí, Sierra huinchas, Mesas, Sierras circulares, Fresas, Llaves, etc., etc.

Pago al contado.

A LA VISTA HOY LUNES, DE 9 a 12 Y DE 2 A 5 P. M.

Víctor Araya L.,
Martillero de Hacienda.

Ministerio de Hacienda

Remate de Terrenos Salitrales

DEL FISCO

En conformidad a lo dispuesto en la ley N.o 3.200 de 22 de Enero de 1917 y el decreto Supremo N.o 210 de 7 de Febrero del presente año que se publica íntegro en el Diario Oficial el día diez de Agosto y siguientes hábiles del presente año, a la una P. M. se pondrán en subasta pública en Santiago, ante la Junta de Almoneda, los siguientes lotes de terrenos salitrales, con el mínimum de precios que se indican a continuación:

TERRENOS DE LEALTAD DEL TOCO

Lote Norte, con 5.132.722 quintales métricos, a $ 0.25 cada uno en oro de 18 peniques.

Lote Sur con 1.536.231 quintales métricos, a $ 0.25 oro cada uno.

TERRENOS AL NORTE DE LA OFICINA COYA

Lote N.o 1 con 7.677.897 quintales métricos, a $ 0.25 oro cada uno;
Lote N.o 2 con 8.825.642 quintales métricos, a 0.25 oro cada uno;
Lote N.o 3 con 7.744.405 quintales métricos, a 0.25 oro cada uno;
Lote N.o 4 con 8.009.827 quintales métricos, a 0.25 oro cada uno;

Terrenos alrededor de la Oficina Sebastopol con 206.106.55 quintales métricos, a $ 0.10 oro cada uno.

TERRENOS ALREDEDOR DE LA OFICINA PAN DE AZUCAR

Lote B, con 1.582.354 quintales métricos, a $ 0.20 oro cada uno.

TERRENOS SAN JUAN DE SOLEDAD

Lote C, con 2.546.826.26 quintales métricos, a $ 0.25 oro cada uno.

Terrenos al Poniente de Rosario de Huara, con 892.712.58 quintales métricos, a $ 0.20 oro cada uno;

Terrenos al Poniente de Santa Rosa de Huara, con 1.188.308.17 quintales métricos, a $ 0.20 oro cada uno;

Terrenos al Poniente y Sur de Constancia, con 1.093.756.14 quintales métricos, a $ 0.25 oro cada uno;

Terrenos al Poniente de la Oficina Moroussia, con 1.325.731.36 quintales métricos, a $ 0.20 oro cada uno;

Terrenos al Sur de la Oficina Valparaíso, con 2.602.957.99 quintales métricos, a $ 0.20 oro cada uno.

Los interesados pueden consultar los antecedentes en la Sección Salitre del Ministerio de Hacienda, diariamente de 2 a 4 P. M., y en las Intendencias de Valparaíso y Tarapacá.

2506-25-f

REMATE

del Menaje de Casa

Del Excmo. señor Pierre Delvincourt

ENVIADO EXTRAORDINARIO Y MINISTRO PLENIPOTENCIARIO DE FRANCIA

(POR AUSENTARSE DEL PAIS)

HOY Lunes 3 a la 1.30 P. M.

344-Santa Lucía-344

— HAY: —

SALON. — Rico piano 1 4 de cola plaffonier; alfombra cortada de una pieza, **amoblado importado Luis XVI de laqué**, de: 1 sofá, 2 sillones y 2 sillas enjuncadas y seda, **espejo Luis XVI**, 3 columnas de mármol giratorias, **lindo escritorio Luis XV con aplicaciones de bronce, 2 grandes gobelinos, rico biombo dorado Luis XVI**, grabados, 2 estatuas de mármol, un boul con marquetería, **linda caja antigua de filigrana de plata**.

SALITA. — Lamparita eléctrica, alfombra lacre, amoblado tapiz felpa labrada, de: 1 sofá, 2 sillones, 4 sillas y 1 esquinero, **mesita centro de caoba incrustada, jardinera y 2 jarrones chinos**, columnas, grabados, jardinera plaqué, etc.

HALL. — **Lámpara eléctrica con pantalla**, alfombra de una pieza, 1 sofá y 2 sillones cuero, **cómoda antigua incrustada**, mueble vestíbulo con espejo luna cortada, **brasero antiguo de bronce con tapa, cuadros**, mesa centro de caoba y una linda cica, **2 bonitas pieles de Oso y Tigre.**

ESCRITORIO.—Lámpara eléctrica, alfombra, escritorio ministro, estante, **2 sillones Morris de caoba y roble**, prensa de copiar, cuadros, etc. **Rica escopeta.**

COMEDOR. — Lámpara eléctrica con pantalla, alfombra de 1 pieza, amoblado estilo inglés, de: aparador y 2 trinches con mármoles y espejos, mesa de correderas y 12 sillas tapiz cuero, cuadros, reloj de colgar, **rico mantel y 12 servilletas de hilo calado**, servicios de loza y cristales, cuchillería de plaqué fino, 2 floreros de plaqué, jarros, bandejas, bomboneras, servicios de té y piezas centro de plaqué.

VINOS FRANCESES.—Chambertin, Corton, Pommard, Chateau Margeau, Sauternes y Champagne Vix Bará.

1er. DORMITORIO.—Lámpara eléctrica, alfombra cortada de una pieza, **gran amoblado bombé de caoba incrustado, compuesto de**: 2 marquesas, 1 cómoda con espejo, 1 peinador con mármol rosado, 2 veladores y 1 ropero de 3 cuerpos con espejo luna cortada, 2 colchones de lana de vellón, 2 cortinas, **servicio de lavatorio de plaqué**, diván, 2 sillas, útiles de plaqué para toilette, cuadros, etc.

OTROS DORMITORIOS. — Lámparas eléctricas, alfombras de una pieza, **un amoblado Luis XV de encina con**: ropero de 2 cuerpos, 1 id. sencillo, 1 peinador, 1 marquesa y 1 velador, 3 juegos estilo inglés, catres de bronce, amoblados de asiento, servicios de lavatorio, colchones, cuadros, **un guarda-ropa**, etc.

VARIOS.—**Rica cocina a gas** y batería de fierro enlozado, amoblado de mimbre, alfombra de escala y pasadizo, y una gran cantidad de plantas finas. **Un victoria con llantas de goma.**

Enrique Mandiola E.,
Martillero de Hacienda.

3987-3-f

REMATEREMOS

El 12 de Junio, a las 5 P. M., en nuestra oficina, Huérfanos 1161.

GRAN PROPIEDAD DE RENTA

CON FRENTE A TRES CALLES

Encerrando una superficie de 6,352 mts.2; con 4,000 mts.2 edificados.

Frente por San Diego: 35.70 mts.
Frente por Nataniel: 67.50 mts.
Frente por Concepción: 120 mts.

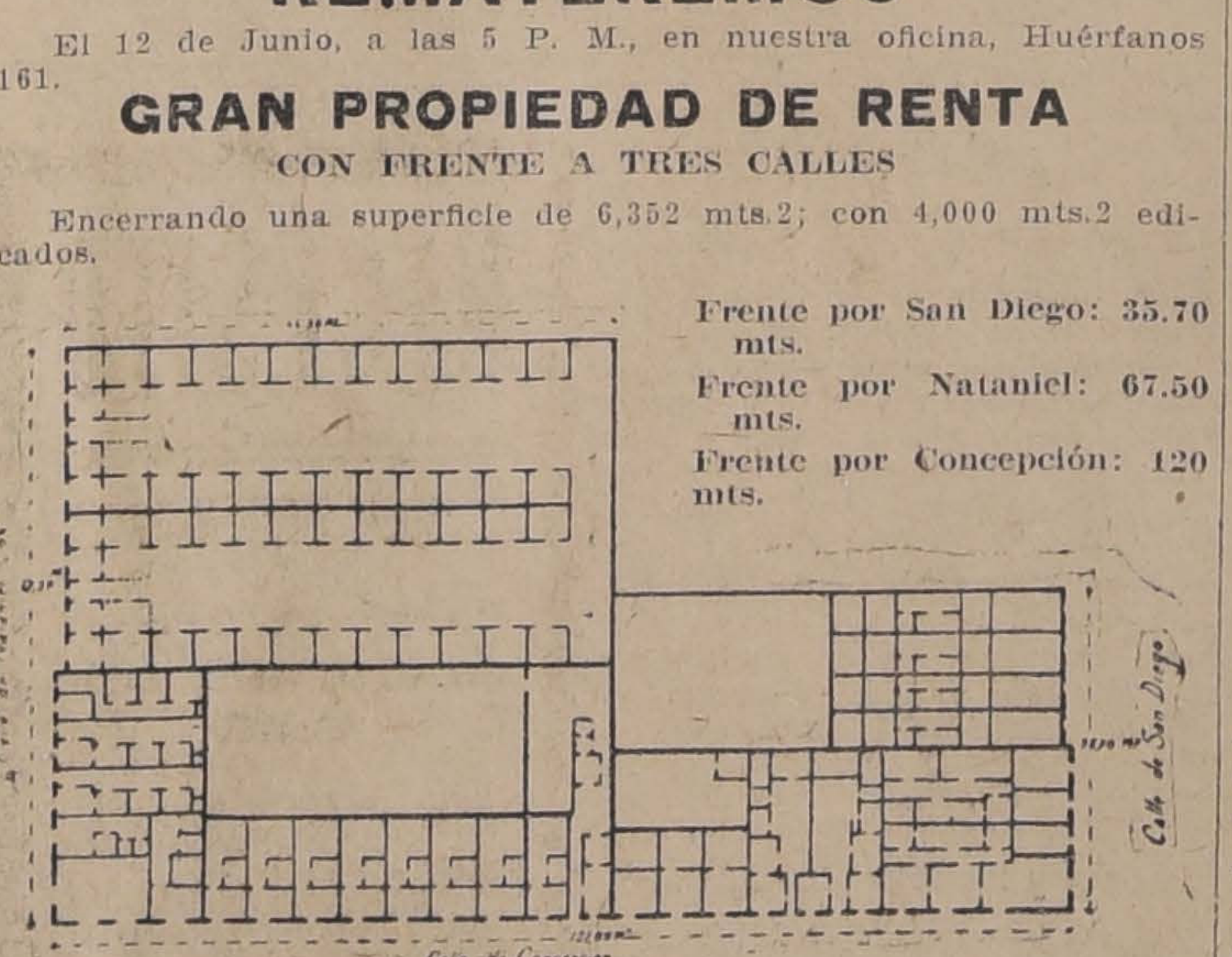

Minimum: $ 260,000

que se pagarán: reconociendo una deuda a largo plazo al Banco H. de Chile de $ 115,000, por su valor comercial, reducida a $ 97,520.69; con $ 120,000 al contado y el saldo a 6 meses, con el 8% anual.

Esta propiedad ha sido tasada por la Caja Hipotecaria en $ 325 mil, y produce, totalmente arrendada, $ 35,000 al año, o sea, el 14%, susceptible aún de mayor renta.

Planos, más datos, bases y órdenes para visitar la propiedad:

MACKENNA Y GREEK
HUERFANOS 1161. — CASILLA 1964.

3918-12-f

Gran Remate

DEL MENAJE DE CASA

Cuadros, obras de arte y automóvil que pertenecieron al señor

ADOLFO GUERRERO

El Martes 4 del cte.

En la mañana, de 10 a 12 y de 1½ adelante, y el Miércoles, de 1 adelante

37-Avenida Vicuña Mackenna-37

— HAY: —

CUADROS.—Originales de T. Sommerscales, Mas y Fondevila, Juan Antonio González, Barucci, Le Poittevin, Perrichon, Pal Pallares, Julián Lucas, Pollet, Grolleron Fortuni (atribuído), Alfredo Valenzuela Puelma, Rafael Correa, Alberto Valenzuela Llanos, Alvaro Casanova, R. Brunet, copia grande de Tintoretto, Virgen escuela italiana, etc., etc.

SALON 1.o—Piano media cola C. Rordorf, gran amoblado francés antiguo Luis XVI dorado, compuesto de: 1 sofá grande, 6 sillones y 4 sillas, 5 cortinajes granate; **magnífica guarnición de chimenea y dos grandes jarrones de Sevres**; estatuas de mármol y de bronce, credence japonesa, mesas doradas, lindo biombo de laca japonés, biombo dorado, bibelots, jardineras, lámpara cristal 18 luces, tapiz Smyrna, etc.

SALON 2.o—Autopiano Fischer, amoblado inglés de caoba con incrustaciones, mesitas iguales, credence con bronces, escritorio de señora, espejo dorado, cortinajes, adornos, grabados lámpara de bronce, alfombra de Smyrna, etc.

ESCRITORIO. — Amoblado forro marroquí con sofá, 2 sillones y 3 sillas, estantes de caoba antiguos, mesa cubierta cristal, gran estatua de mármol, Diccionario Enciclopédico Hispano Americano, adornos, cortinas, mesa juego, lámpara de 5 luces, alfombra de una pieza, tintero plaqué grande, rica caja de fondos Chubb, etc., etc.

COMEDOR.—**Magnífico amoblado francés de nogal tallado estilo Renacimiento**, compuesto de un aparador copia de antiguo, trinche, vitrina, mesa de correderas, 2 sillones y 14 sillas, rica caja de cubiertos para 24 personas, servicios de porcelana y de cristales, gran jardinera y 2 fruteros de bronce, gran servicio de plaqué para té, bandejas finas, fuentes con tapas, braceros de plaqué, compoteras con plata y plaqué inglés, azafates ovalados, canastillos, pickleras y gran variedad de útiles para mesa, gran jardinera de nogal con espejo grande, 7 cortinajes paño verde, lámpara bronce, etc.

HALL. — **Lindo amoblado estilo Enrique II, forro cuero repujado con oro**, copia antiguo, compuesto de: 1 sofá, 4 sillones y 4 sillas y mesa tallada; una linda mesa italiana incrustada con madera, gran tapicería pintada al óleo, cortinajes de seda recamada, muebles vestíbulo, alfombra escalera tipo oriental, 2 grandes sillones tallados florentinos, mesa redonda mármol, jardinera con espejo, faroles, lámparas luz eléctrica, plaffonniers, chal de terneau, reloj y 2 lámparas para chimenea, choapinos, etc.

DORMITORIO 1.o — **Rico amoblado francés de nogal tallado estilo Gótico**, compuesto de ropero 3 cuerpos, cómoda, emperatriz, marquesa ancha y 2 veladores, cortinajes y muebles tapiz felpa, grabados, relieve de bronce, lámpara, alfombra, etc.

DORMITORIO 2.o — **Rico amoblado francés de caoba con marquetería y bronces Luis XVI**, compuesto de: ropero 3 cuerpos, cómoda con espejo, toilette de 3 espejos, 2 marquesas y 2 veladores, cortinajes y diván moiré azul, mesa marquetería grande, alfombra una pieza azul, 2 lámparas plafond, etc.

VARIOS. — Un lindo amoblado de comedor estilo Chipendale, muebles de antesala estilo Luis XVI y americano, grabados antiguos, amoblado estilo Imperio con bronces, tres juegos de dormitorios enchapados en nogal, sillones Dagoberto, cocinas económicas, tina de baño enlozada, Califont, lluvia niquelada, lavatorio y bidet de desagüe, útiles de cocina sin uso, etc., etc.

UN AUTOMOVIL DE TURISMO OVERLAND.

A la vista el Lunes, de 1½ a 6 P. M.

Jorge y Víctor Eyzaguirre H.
Martilleros de Hacienda.

3979-4-f

REMATE

JUDICIAL

El día 7 de Junio próximo, a las 3½ P. M., se rematará ante el señor Juez Letrado del Tercer Juzgado Civil de esta ciudad, don Moisés Lazo de la Vega, la propiedad calle de

SAN PABLO Nos. 1500 O 1502 AL 1510 O 1516, ESQUINA DE SAN MARTIN Nos. 758 AL 792

de esta ciudad.

Mínimum $ 195,716.66

dos tercios de su tasación ascendente a $ 293,575.

El precio se pagará reconociendo una deuda primitiva de 108,000 pesos de la Caja Hipotecaria en bonos del 8% y el saldo mitad al contado y el resto a seis meses.

Bases y antecedentes en la Secretaría del Juzgado. Expediente del Banco Anglo-Sud-Americano Limitado, con don Carlos Rogat Salas.

Más datos dará don Roberto Arriagada Brávo, Bandera 231.

Santiago, Mayo 8 de 1918.

E. Guzmán,
Secretario.

4184-7-f

Caja de Crédito

HIPOTECARIO

Remate judicial

El 3 de Junio, a las 3 P. M., se rematará en el Cuarto Juzgado Civil de Santiago el inmueble signado con los números 1563 a 1565 de la calle de Catedral, de esta ciudad.

MINIMUM: $ 63,093.32

que se pagarán: a) con $ 32 mil 898.25, saldo de una obligación hipotecaria a favor de la Caja de $ 35,000 primitivos en letras del 8% con 1%; y b) con el saldo de $ 30,195.07 al contado, en dinero efectivo.

Bases y antecedentes en la Secretaría del Cuarto Juzgado Civil.

Títulos en el Archivo de la Caja Hipotecaria.

2898-3-f

PERSONA

CON AMPLIAS GARANTIAS

descendiente de extranjeros desea ocuparse como Administrador en fundo o Socio de importancia.

C. B., CASILLA N.o 2301

4232-4-f

LA NACIÓN

Santiago, Junio 3 de 1918

LA EMBAJADA BRITANICA

En pocos días más debe llegar a nuestro país la Embajada Británica que preside Sir Maurice de Bunsen.

El propósito principal de la misión inglesa envuelve un móvil político. Inglaterra quiere fortalecer los vínculos que la unen con los países hispano-americanos. Ha visto las enormes conquistas y los grandes progresos obtenidos por el Continente occidental, y desea estrechar sus relaciones con él, a objeto de abordar en recíproco concurso la obra de engrandecimiento común.

Así, por lo menos lo ha declarado el jefe de la Embajada a un periódico de Montevideo.

No puede ser más transcendetal entonces el propósito que informa la misión que preside Sir Maurice de Bunsen. Ella nos dará a conocer el pensamiento de Inglaterra respecto de las naciones de la América del Sur; y sus expertos, podrán informarnos en detalle respecto de las condiciones en que se plantearán los problemas **post bellum**, así como de lo que pueden esperar, nuestro comercio y nuestras industrias, de los capitales y de los mercados ingleses.

La amistad de Gran Bretaña nos es muy grata. Múltiples y valiosas demostraciones de ello habrá de recibir durante su estada entre nosotros la significativa misión que ha enviado a los países de la América Latina. Pero lo que hay mayor interés aún en considerar es el carácter comercial de la Embajada Británica, adscrita a la cual viene un grupo de peritos en diversas materias que se ocuparán en recoger informes útiles y en concertar iniciativas prácticas. Durante su permanencia en el Uruguay estos peritos han tratado de ampliar sus conocimientos comerciales del país, sobre todo en lo que se refiere al futuro, previendo y resolviendo los problemas que se plantearán después de la guerra; han estudiado los convenios internacionales que sería conveniente celebrar; el aumento de la importación y de la exportación; y los graves problemas del tráfico marítimo y de los aprovisionamientos.

Tal vez pasada esta misión habrán desaparecido para nosotros, muchas cuestiones que no han encontrado, hasta hoy, satisfactoria solución.

El comercio del salitre, la navegación transoceánica y otros problemas de igual entidad, son temas muy propicios para discutir y estudiar con la ayuda de la Embajada británica.

Si es importante, pues, que la parte diplomática de esta misión extraordinaria sea atendida cumplidamente, no se puede olvidar que su rol comercial es de enorme transcendencia para nuestra situación durante y después de la guerra.

En consecuencia, corresponde al Gobierno preparar informaciones que suministrar a los visitantes; tener bien estudiados los problemas que con la ayuda de esta Embajada se puedan resolver; y sobre todo, designar una comisión escogida entre lo más selecto de nuestros estadistas de nuestra Banca, de nuestras industrias y de nuestro comercio, que tenga a su cargo la tarea de atender a los Delegados, de satisfacer las dudas que se les presenten, y de guiarlos en las investigaciones que deseen practicar.

Posiblemente no hemos recibido antes de hoy, una Embajada de más transcendencia. Esperamos entonces que el Gobierno haga lo necesario para atenderla como a tal.

De don Javier Gandarillas Matta

La guerra y la revolución industrial entre los beligerantes

II

El esfuerzo cooperativo en Inglaterra

Los obreros incorporados a los Trade Unions se habían impuesto entre sí un estricto reglamento destinado a proteger sus intereses y, lo que es más, habían logrado imponerlo también a los patronos.

Es indispensable conocer algunas de sus disposiciones para formarse concepto del estado en que se encontraba la mano de obra en Inglaterra antes de la guerra.

Cada obrero estaba equiparado a su compañero; el trabajo que podía ejecutar en un tiempo determinado le estaba de antemano señalado; si infringía esta regla, era expulsado de la Corporación. Se limitaba el número de aprendices en los talleres y se les obligaba a un aprendizaje de cuatro años antes de ser consagrados obreros competentes. Las mujeres no eran admitidas en las Uniones por temor de la rebaja en los salarios. La Corporación miraba todo el trabajo disponible como algo sobre lo cual tenía el derecho de exclusiva propiedad, y muchas veces, para no abatir los salarios, los obreros diestros (skilled), eran ocupados en tareas de jornaleros.

Llegada la guerra, con las exigencias del reclutamiento y de la fabricación de municiones en escala fantástica, el sistema del "taller cerrado", como lo llama el autor norteamericano Barton J. Hendrick, en un artículo sobre la Paz industrial en Inglaterra, publicado en el "Worlds Work", no fué ya posible. Había que abolir las disposiciones que limitaban la producción de las fábricas, el empleo de los obreros inscritos en las Trade Unions, etc., etc.

Todo esto se realizó después de una lucha tremenda, llegándose al acuerdo de "desunificar" el trabajo en Inglaterra, sobre ciertas bases claras y precisas, mientras durara la guerra. Ambas partes, patronos y obreros, consintieron en no mirar la guerra como un objeto de lucro y buscar la cooperación para el bien común.

Se tomó el promedio de las utilidades de las fábricas durante los tres años que precedieron la guerra, y se asignó un 20 por ciento de exceso sobre esa cifra, para los capitalistas. Las Uniones aceptaron un salario igual al que existía antes de la guerra, más un suplemento en forma de prima, determinado cuatro veces en el año por el Gobierno, que representa el encarecimiento de las condiciones de vida.

Estas estipulaciones fueron aprobadas por el Gobierno inglés desde Marzo de 1915, y en seguida ratificadas por el Parlamento inglés y la ley de "Munitions of War Act de 1915" y la "Munitions of War Amendment Act de 1916", leyes aprobadas, es preciso decirlo, por unanimidad. El 23 de Junio de 1915 Lloyd George declaró "que la derogación de las reglas de las Uniones, mientras dura la guerra, había sido aceptada sobre el honor y la promesa de la Unión que garantizaba que las cosas serían restablecidas exactamente en la misma forma en que estaban antes de la guerra".

La introducción de millones de obreros no sindicados a las fábricas después de la guerra, el trabajo sorprendente de las mujeres, los problemas pavorosos de la desmovilización, los resultados maravillosos producidos con el sistema norte-americano de la organización científica, etc., han creado un ambiente nuevo que hace poco menos que imposible la vuelta a las condiciones anteriores a la guerra.

El autor del artículo de la revista Le Correspondant de Marzo de 1917 se expresa así:

"Las necesidades de la guerra aceptadas con un gran patriotismo por las Uniones han creado una situación de hecho que será imposible modificar para volver al estado anterior. En dos años se ha producido en la industria inglesa— en todas las ramas de esta industria— una revolución más completa, más total que la gran transformación conocida bajo el nombre de "Revolución industrial" y que demoró en cumplirse cuarenta y cinco años, de 1780 a 1825. Esta revolución no ha sido limitada a las manufacturas, usinas, fábricas, bajo el control del Gobierno a los llamados "Controlled Establistiments" que son más de 5,000. Se ha estudiado a millares de otras que están ocupadas en trabajos de guerra "War-work" y ha conquistado naturalmente, fatalmente el campo de todas las otras industrias, aún las que no trabajan físicamente ni para el Gobierno ni para los Aliados".

"Los jefes de las industrias británicas, profundamente convencidos de las inmensas ventajas económicas que resultan de la gran revolución industrial que se ha efectuado desde hace dos años, están unánimes en declarar que si Inglaterra quiere estar en estado de tomar el lugar preponderante en los mercados de consumo y de triunfar de la concurrencia terrible que encontrará allí, es absolutamente indispensable que continúe en sus fábricas, en sus usinas, en sus minas, en sus manufacturas la nueva organización que ha dado tan magníficos resultados y que la vuelta a las condiciones anteriores traería consecuencias desastrosas.

¿Cómo podrá la Nación inglesa dar satisfacción a estas dos tendencias encontradas? Modificando por completo las bases sobre las cuales están fundadas las relaciones entre el capital y el trabajo desde el principio de la revolución industrial hace cerca de dos siglos, nos dice el mismo autor citado, so pena de ver suceda a la guerra una revolución social cuyos efectos no se podrían prever.

J. G. M.

Casa habitación de un piso

VENDEMOS, EN COMPAÑIA

Casa-habitación central con 14 piezas fuera de dependencias, 3 patios, el 2.o con jardín. A la calle tiene un departamento en altos con 3 espléndidas piezas y un baño. La casa tiene instalación de gas y luz eléctrica y se encuentra en muy buen estado de conservación. Edificio de ladrillo y adobe. Superficie del terreno 1,200 metros m|m. Deuda a la Caja Hipotecaria. Grandes facilidades para el pago.

PRECIO: $ 110,000

EN Av ESPAÑA

Espléndida casa-habitación, edificada a cierta altura del nivel de la calle, tiene 16 piezas, dos grandes patios, el último con árboles frutales, jardín, conservatorio para plantas, y gallinero. Construcción de ladrillo y adobe, con techo de zinc. Facilidades de pago.

PRECIO: $ 130,000

FREUDENBURG Y BALMACEDA

330 - MORANDE - 330

El Estadio Nacional

Han triunfado varios chilenos en la Olimpiada, y, con ellos, hemos triunfado todos los chilenos. Es satisfacción nacional la que a estas horas experimentamos todos, y caracteres de homenaje nacional han de adquirir las fiestas de la recepción de los gallardos triunfadores.

¿Qué momento, pues, más oportuno que éste para recoger del momentáneo olvido, en que se encuentra, el recuerdo del Estadio Nacional, idea simpática, proyecto en camino, posibilidad a corto plazo, en cuanto se nos ocurra a todos los entusiastas de ahora ligar el propósito de realizar eso a la celebración de la hermosa victoria obtenida por Jorquera y demás chilenos en un campeonato que tiene repercusión casi universal?

Hay adquiridos por donación—pudiera decirse que el pueblo de Chile posee, por donación,—100,000 metros cuadrados de terreno en las vecindades de Santiago, para ser destinados a Estadio Nacional.

Hace falta construir el edificio, las instalaciones diversas, las pistas, un ligero desvío de la línea férrea. No es poco según se ve, pero tampoco es mucho;; porque está conseguido lo principal, y porque dada la transcendencia no discutible de una obra semejante, Gobierno ni ciudadanos, podrán dejar de cooperar a ella sin demora ni reserva.

Dada la situación del futuro Estadio, podría ser un excelente campo de concentración para el Ejército, a un paso de la línea central de los Ferrocarriles del Estado: esta circunstancia constituye un motivo más para que la idea alcance el favor de los Poderes Públicos.

Queda hecho el recuerdo, y formulado el deseo de que los entusiasmos populares y las demostraciones de júbilo, y las felicitaciones oficiales se traduzcan, finalmente, en la decisión de empezar en el presente año la construcción del Estadio Nacional, del que seríamos dignos aunque no tuviéramos más campeones tan pujantes como el vencedor de la carrera Marathon, y quebrantador del récord mundial.

AGRICULTURA

PASTOS DE SECANO O RULO

En nuestro artículo anterior nos referimos al Atriplex Semibaccata como el gran forraje de secano de la zona norte del país y hacíamos presente la necesidad de establecer en esa región una Estación Agronómica que, auxiliada con numerosos campos de ensayos, contribuya a resolver tan importante problema, cuanto antes.

Prosiguiendo nuestro estudio debemos agregar que entre los numerosos forrajes ensayados en la misma zona sólo han dado un resultado relativo, el Cardo forrajero siempre que se le cultive en una zona no más distante de sesenta a ochenta kilómetros de la costa; en iguales condiciones ha resultado la Sulla de España, Bromus inermus, y, últimamente, el Clores gallana que está en ensayo. Otras gramíneas de pequeño desarrollo como Festucas, Agrostis vulgaris, Poa pratensis, y la Pirupinella, se desarrollan en toda la región pero la cantidad y calidad de forraje que rinden deja mucho que desear y, debido a esta causa, sólo se puede pensar en la propagación del Atriplex que las sobrepasa a todas por sus numerosas cualidades.

En la zona del centro, entre Santiago y el río Imperial, (Cautín), ya es más fácil hacer producir estas gramíneas ya que, encontrando más humedad en el aire y estaciones de mayores lluvias, resultan más aceptables. A las ya indicadas en esta zona central pueden agregarse otras para los terrenos frescos o vecinos al mar como la alfalfa, hualputa, trebillo, aliaga marina, y en el extremo sur de esta zona el Dactylis glomerata (pasto nudo, pasto ovillo) y la avena elatior o fromental (Arrenatherum avenáceum), que tienen un gran desarrollo, ocupa el terreno varios años y rinde una enorme masa de forraje muy nutritivo.

Al sur del río Imperial podemos pensar en sembrar el trebol de secano o rulo y también los otros forrajes indicados para la zona central.

En esta zona sur, la producción forrajera tiene una gran importancia ya que esta zona está llamada a ser la gran productora de ganados para abastecer al centro y norte del país y, por consiguiente, debe dársele la importancia correspondiente a la producción de buenos y abundantes forrajes.

Materia de tanta importancia y de gran desarrollo no podemos tratarla sino en general, en artículos de vulgarización, pero remitimos a los interesados que pidan toda clase de datos, a los Agrónomos Regionales o al infrascrito, quienes gustosos los atenderán gratuitamente.

En el sur se ha cultivado mucho el pasto miel o pasto blanco que fué introducido por los primeros colonos, y ha tenido gran aceptación por la facilidad de propagarse y el gran desarrollo que toma. Pues, bien, ese forraje es poco nutritivo y no corresponde a la alimentación que exigen los animales de más desarrollo y más exigentes de las razas mejoradas que cada día tienden a propagarse más en esa zona. Al dar este dato negativo no me es posible por el momento dar con seguridad el remedio; pues, aún no se han hecho experiencias de forrajes en esa zona y, como hay gran interés en ello y cada día se están haciendo nuevas siembras, es menester conocer algunos antecedentes.

La avena allatior o fromental es un forraje de primera calidad y que debe cultivarse de preferencia en todos los terrenos destinados al pastoreo y que por ahora no se vea la posibilidad de dedicarlos al cultivo de cereales, pues esta planta que da champas, ocupa el suelo varios años.

El pasto nudo o pasto ovillo, es bastante buen forraje, aunque inferior al fromental y con este pasto deben tenerse aún mayores precauciones, a fin de evitar perjuicios posteriores, pues es planta que vive más o menos quince años y debido a las numerosas semillas finas que produce, se propaga fácilmente y es casi imposible de concluirlo en el terreno en que ha sido sembrado. Por esta razón no deben destinársele otros terrenos que aquellos que se ve imposibles de cultivar económicamente con trigo u otros cultivos, tales como los faldeos muy pendientes, etc. Este forraje debe sembrarse de preferencia mezclado con trebol a fin de que la leguminosa ocupe los espacios de terrenos que quedan libres entre las champas y, además, el animal saca mayor provecho cuando consume un forraje mezclado.

Pero, el problema de producción de forraje en el sur, hay que tomarlo a la vez bajo el punto de vista de conservar forrajes para el invierno, a fin de alimentar las numerosas lecherías que nos darán mantequilla y quesos en abundancia. Bien sabemos que sin forraje no hay crianzas, ni leche.

Cualquier dato o información agrícola dan gratuitamente los Agrónomos Regionales y también el suscrito, a quien escriba a Santiago, Casilla 40-D.

ROBERTO OPAZO G.

SEÑOR PRIMER ALCALDE

Si Ud. desea hermosear la ciudad a su cargo, plante árboles ornamentales de primera clase, en ejemplares especialmente criados con tal objeto; de lo contrario perderá tiempo y dinero.

El Criadero de Arboles de Santa Inés

tiene el más completo surtido y a todos precios. Consulte el Catálogo. Se remite contra giro postal por $ 1.20.

Diríjase al Administrador Nos, o al Agente General señor Eladio Vicuña, Agustinas 1150. Casilla 1417. Santiago.

Los incrédulos

Hace algún tiempo ya, en la tarde del día en que Víctor Noir publicó un artículo titulado "Al margen del misterio",—siguiendo mi costumbre—penetré al Club de la Unión con un libro bajo el brazo. Eran las cuatro y media. Es la hora en que leo, la hora del té, que es como una tregua en las labores diarias, momento en que el jefe de oficina levanta la frente de sobre sus papeles, y después de sacarse los anteojos, se restrega los párpados hinchados: la hora del resuello!

Tomé asiento en la galería cerrada que se encuentra al fondo del patio grande y que es algo como un conservatorio de ancianos caballeros, almas de antaño, profundamente conservadoras de las antiguas emociones y patinadas, como los bronces viejos, de esos matices inimitables que dan la lluvia, el viento y las borrascas. Sumidos en los sillones hondos, adormecidos bajo el calor de sus abrigos, de sus guantes de lana, de sus polainas tibias, cierran los ojos con unción en esa actitud beatífica que tienen, junto a las brasas, los gatos regalones. A veces se instala allí, én homenaje a ellos, una pequeña orquesta e inspiradas por esas barbas más albas que la nieve, renacen las melodías de otros tiempos, esas romanzas puras y sencillas como el rodar del agua clara sobre las piedrecillas. Inmóviles en sus asientos, ligeramente crispadas las manos sobre los brazos de sus sillones, perdidas las miradas en una luz de ensueños y evocaciones, parece que una tenue alegría flotara sobre sus labios y que una niebla cristalina velara esos ojos que la vida ha ornado de sombras. Pero son tan sutiles las expresiones de esos visajes rugosos e indefinidos, que no sabríamos decir, por fin, si son alegres las lágrimas que oscilan en las pestañas grises o si son tristes esas sonrisas.

Mientras la música idílica evoca sentires de antaño—las dulces añoranzas de esas primaveras y de esas noches que se esfumaron—diríase que en la sombra, sin ruido, se estremeciera una humanidad resucitada. En la humareda azul de los cigarros encendidos, flota, con esa indecisión fantástica de las visiones, puñal en mano y esparcida la rubia cabellera sobre la túnica más vaporosa que un jirón de niebla, la desposada de Lammermoor, llorosa y delirante. Tras ella surge, apenas delineada en el vacío, la Norma incomparable y mientras la blanca figura se desvanece sobre los muros fríos, como un relámpago cruza el aire, magnífico cual rey-caballero sobre su enjaezado corcel, frá-Diavolo, seguido de su pandilla. Y resuena la música enfática con alegrías de cabalgatas y vivacidades de chasquidos, de cascabeles y panderetas, y nuevamente sonríen los viejos soñadores ante una fina silueta, descalza y pura que por una senda de flores va descendiendo. Héla aquí a la hermosa pastorcilla del Guadiela seguida de sus ovejas, en cuyos lomos la lana es seda.

¡Oh, aquellos tiempos de Dios en que las campesinas enamoraban a los reyes sin más esfuerzo que sus bellezas!

Hé ahí lo que ocurre, a menudo, en ese recinto apacible del Club, refugio de ancianos friolentos, situado entre el amplio patio embaldosado de mármol y las inmensas salas de billares.

Me disponía, en esa tarde que rememoro, a compartir un rato la quieta existencia de una familia provinciana creada por Balzac, cuando un rumor de voces me indujo a levantar la vista. En el rincón opuesto, sentados en torno del calorífero que despedía alientos bienhechores, seis "habitúes" del tibio conservatorio departían con gran ardor. El tema que preocupaba a estos abuelitos era, precisamente, el misterioso artículo de Víctor Noir.

—Es inaudito, exclamaba un simpático viejecito crispándose en su asiento con ademanes de jaiba, que un diario serio acoja estas "pamplinas"!

—Y hay gente impresionable que cree en ellas, afirmó con asombro un caballero gordo de faz amplísima y constelada de manchas café con leche.

Luego un tercero se puso de pié solemnemente, y dando a su semblante rugoso una expresión fatídica declaró a la Iglesia en pugna con estas fuerzas del ocultismo por cuanto se había probado que todo obedecía a fraudes, mentiras y burdas supercherías.

Cerré mi libro, y despidiéndome por ahora de Balzac y de la amable familia provinciana, aguzé el oído. Los cinco minutos que se siguieron fueron de indignación y de protestas de absoluta negación respecto a esas misteriosas vibraciones de un más allá incierto. Tras ardua charla en que—por rara anomalía—obraban todos de acuerdo, hubo un silencio y luego, con gran sorpresa mía, uno de los que más había perorado en contra de todo lo que a la psiquis se refiere, narró una historia de espectros en que él mismo había sido protagonista: la alba silueta de la mujer del viejo jardinero, persona excelente que en su infancia lo había mimado siempre, en una noche de luna, después de muerta, junto a la verja de rosas, había abierto sus brazos hacia él llamándolo al mismo tiempo con un silbido leve que emanaba de sus labios exangües.

Alzóse entonces de su asiento otro señor que poco había hablado, rascóse una oreja, encendió un cigarrillo y lentamente dió cuenta de cómo la anciana cocinera de su casa recordaba perfectamente haber visto—segura de no equivocarse— a fray Andrecito rezando en la capilla arrodillado en el vacío, a medio metro del suelo. Y habló un tercero, moviendo la cabeza sentenciosamente. No era posible negar del todo que algo extraño ocurría, pues, sin ir más lejos, en época remota su madre al contemplarse en un espejo, había visto la sombra reflejada de un fantasma. Era esbelto y grácil, muy blanco, con ciertos visos cambiantes, fosforescentes, y se inclinaba lloroso hacia ella. Al darse vuelta con emoción intensa, más pálida que el mismo espectro, no había nadie en la pieza, pero creyó haber reconocido en la visión una profunda analogía con un amigo querido de otros tiempos. Había muerto, a consecuencia de un duelo, en el preciso instante en que lo viera en el cristal de su espejo.

Hubo un silencio, y al abrir la puerta un mensajero, los seis incrédulos sufrieron un mismo estremecimiento. Las sillas, bajo un solo impulso, entre sí se aproximaron, y con volubilidad creciente, hablaron todos con una animación propia de loros. Cada uno tenía su historia, su caso sorprendente, su hecho extraño, y se arrebataban las palabras para no perder tiempo. Y desfilaron en procesión cien mil espectros y en cortejo las blancas apariciones. Se habló de personajes incorpóreos, de espíritus que en los parques, en torno de las norias, vagaban en silencio en esas noches frías de invierno. Se habló de soplos helados y de vitales exhalaciones, rozando las mejillas como los invisibles besos de un amante descarnado. Por fin, se habló de endemoniados, de gnomos, de brujas ocultas en las montañas y de los espíritus malignos que pueblan esos mundos invisibles que nos rodean.

Entre los seis incrédulos, sentados en torno del calorífero, había quedado pálido el bello artículo de Víctor Noir, con sus relatos.

Porque el hecho es contundente e innegable en todas partes. Ahora más que nunca vamos hacia una luz resplandeciente de misterio que brilla y nos atrae. Allí está la puerta inmensa hermética aún y todavía impenetrable. pero los rayos refulgen cegadores y se escapan por sus rendijas en todas direcciones.

Sigamos el camino hacia ella día a día, hora por hora, impávidos ante las carcajadas de los imbéciles que ignorando niegan; sigamos avanzando "al margen del misterio."

ALMOR.

En la Librería y Casa Editorial

MINERVA

AHUMADA 39 Y 43

Se encontrarán a venta en esta semana:

I. La novela de SADY ZAÑARTU:

DANZARINA DE FUEGO

(Protagonista de la obra: Delia Franciscus o Norka Rouskaya en sus extrañas y misteriosas danzas).

II. La estupenda historia de

RASPUTIN

o LA RELIGION DE LAS CREYENTES DESNUDAS

(Unica traducción del original inglés de Wm. Lequeux).

PEDIDOS DE PROVINCIA.

A. GUZMAN MATURANA

SANTIAGO. — CASILLA 1419

NOTA.—Acaba de aparecer la **FISICA** de Ziegler y Gostling.

Tomo I, $ 5; tomo II, $ 9.

Esta obra y casi todos los textos son de venta exclusiva de esta Casa.

3969-3-f

NECESITO

CON URGENCIA

Para un arrendatario muy solvente

casa o departamento bien amoblado, pero pequeño, para dos personas.

Entre Cerro, República, Cumming, Catedral, Alameda y Parque Forestal.

Canon: $ 700

Carlos Ossandón B.

1080-HUERFANOS-1080

No debemos olvidarnos de la colecta

El Miércoles cinco de Junio se verificará, como se ha anunciado, la colecta organizada por la Sociedad Protectora de la Infancia, una de las obras sociales más hermosas y admirables que hayan alentado en nuestra colectividad al amparo de la caridad privada.

Con lo que produzca la colecta de este año se atenderá a la instalación de una creche donde las obreras pueden dejar a sus criaturas en sana alimentación e higiénica holganza, lejos de las infecciones del Conventillo, mientras ellas se van al trabajo.

El año último la Protectora amparaba a seiscientos niños, hoy son más de setecientos, los que reciben sus beneficios. Acabamos de entrar en una etapa de franco interés general por el desarrollo de la raza, nuestros campeones que hoy lo son del mundo, han corrido en Buenos Aires a razón de una cuadra cada veinticinco segundos, durante dos horas y media. Formemos desde la infancia el nuevo tipo sobrio y enérgico del chileno. Para esto todas las sociedades que se dedican a la noble actividad del amparo a la infancia merecen triunfar en el favor público.

Té
DOMINO
GELLONA Hnos. :: Puente 540 y 690

Asuntos Municipales

Una contestación

"Señor don Enrique Phillips y demás regidores de minoría.— Presente.—Muy señores míos: En la carta que ustedes hicieron publicar ayer, proponen a los regidores de mayoría, "interesados vivamente en poner término a la verdadera anarquía que reina en el actual Municipio", que un tribunal compuesto de los directores de ciertos diarios de esta capital y los presidentes del Club de la Unión y de Septiembre, designen la Junta de Alcaldes que ha de regir los destinos de la ciudad.

Como ustedes piden una respuesta pronta y por la prensa, me tomo la libertad de dárselas, asumiendo la representación de mis colegas a quienes ustedes se han dirigido.

Francamente, quiero declararles sin reticencias que la fórmula indicada, si hubiera de aceptarse, importaría un procedimiento nuevo en las prácticas edilicias, pues no tiene precedentes en la historia de la Corporación.

De ahí es que estimo que no es posible discutir una proposición que, entre otros resultados, produciría el de echar por tierra la base constitucional de la Municipalidad, toda vez que la Ley Orgánica de la Corporación establece claramente la regla, en lo tocante a la elección de la Junta de Alcaldes, en virtud de la cual eligen los regidores en ejercicio, sin otra intervención.

Buscar elementos extraños para ejercer esta facultad, a pretexto de dificultades que parecen insalvables, implicaría someterse a un tutelaje que nuestro derecho público no ha reconocido ni podido reconocer siquiera por excepción.

Es preciso tener muy presente que los regidores desempeñan un mandato popular, y declararse incapaces para desempeñarlo por que no pueden ponerse de acuerdo para formar una combinación de mayoría estable, es cosa que no se concibe en personas que tienen cabal noción de sus deberes cívicos.

Yo desearía considerar la fórmula propuesta por ustedes con la mayor benevolencia; pero me resulta tan chocante a medida que la estudio con más atención, que no puedo dejar de analizarla tal cual es.

Cabe observar, en primer término, que la Municipalidad eligió ya la Junta de Alcaldes el día de su constitución, con una mayoría de siete regidores. No hay, pues, acefalía.

Es cierto, y precisa puntualizar el hecho, que a los pocos días, uno de ellos se pasó a la minoría, sin causa alguna justificada, después de haber sido elegido segundo Alcalde, que ahora figura entre ustedes y que acaba de renunciar esa segunda Alcaldía. Pero esto no modifica la situación legal del Municipio, que tiene formada la combinación de gobierno comunal con primero y tercer Alcaldes en ejercicio, y que luego habrá de designar el segundo.

En seguida, conviene hacer notar que es el grupo de regidores de minoría el que propone un tribunal que designe la Junta de Alcaldes imponiéndola a la mayoría, sólo porque en concepto de los proponentes, siete municipales no dan base sólida para administrar la ciudad.

Noto con pena la inconsecuencia en que ustedes han incurrido tan de ligero, tan atolondradamente, porque es de pública notoriedad que desde el día de la defección del señor Osorio, ustedes no han dejado piedra por mover a fin de consolidar una combinación que no podía tener mayor consistencia. Ustedes se han olvidado que ocurrieron ante el Excmo. Presidente de la República, ante el señor Ministro del Interior, ante el señor Intendente de la provincia y ante la prensa de Santiago para reclamar el derecho que decían corresponderles, de tomar las riendas del gobierno local, porque contaban con siete regidores.

Si ustedes hubieran formulado la proposición en que me ocupo cuando el directorio del Partido Demócrata desligó a cada uno de sus representantes en el Municipio, de los dos grupos opuestos en que habían entrado a figurar, ella habría tenido al menos la ventaja de la oportunidad; pero ahora, cuando un compromiso de honor nos liga a los regidores de los tres partidos que forman la mayoría, es absolutamente extemporánea, pues, de aceptarla, nos haría violar la palabra empeñada, sin fundamento plausible.

Y lo dicho es en el supuesto de que la proposición formulada fuera admisible, que, aparte de su manifiesta ilegalidad e improcedencia, es inconveniente, además por la base que tendría el tribunal que ustedes propician.

En efecto, la elección de Alcaldes sería hecha por cinco directores de diarios y dos presidentes de clubs sociales, respetabilísimas personas, sin duda alguna; pero que no podrían hacer la designación libres de prejuicios, asumiendo ante los habitantes de Santiago una responsabilidad que me imagino no estarían dispuestos a afrontar.

Hay más, los directores de diarios, que tienen la inmediata fiscalización de los actos del Gobierno administrativo y comunal, ¿cómo habrían de llenar su misión fiscalizadora si ellos concurren a la elección de una Junta de Alcaldes que bien podría no corresponder a sus expectativas?

Bien vendría un tribunal de honor, y los regidores de mayoría lo proponen, para la resolución de cualquier conflicto en todos aquellos asuntos del gobierno municipal en que ellos intervengan; y si ustedes, con espíritu bien intencionado, desean una administración honesta y progresista, cooperen a la labor que empiezan a iniciar sobre la base propuesta.

Este sería el medio directo para llegar a la armonía que debe reinar en el seno de la Corporación.

A nombre de mis colegas hago a ustedes un llamado a la concordia, para colaborar en esta administración a toda obra útil, sin odio ni prevenciones contra nadie, pues en nosotros no tiene cabida ninguna de estas bajas pasiones, convencidos como estamos, de la necesidad de atender al mejoramiento de los servicios municipales, sobreponiéndonos a toda cuestión de carácter personal.

Pueden ustedes estar seguros de que en este terreno nos encontrarán siempre y si están animados de iguales propósitos, será fácil hacer tarea fructífera, olvidando las diferencias que nos han traído divididos.

Señores de la minoría: a la unión y al trabajo.

José D. Gajardo Guzmán.

Santiago, Junio 2 de 1918.

CIGARRILLOS

EXTRA FINOS Y ESPECIALES DE

Avilés Hnos.

son los preferidos de los fumadores de buen gusto.

3983-4-f

A LOS

Agricultores

Tenemos el agrado de avisarles que se está publicando en Barcelona, bajo la dirección de G. Wery, con la colaboración de reputados ingenieros agrónomos y otras personalidades peritas en materias agrícolas, la muy renombrada **ENCICLOPEDIA AGRICOLA**, cuya edición en francés ha tenido tanto éxito en Chile.

Han aparecido en tomos profusamente ilustrados al precio de $ 12 (en pasta de tela) los siguientes:

Química Agrícola (Química del suelo), por ANDRE.
Química Agrícola (Química vegetal), por ANDRE.
Abonos, por GAROLA.
Cereales, por GAROLA.
Viticultura, por PACOTTET.
Higiene y enfermedades del ganado, por GAGNY.
Vinificación, por PACOTTET.

Provincias: a $ 12.50, cada tomo.

Pídanse prospectos.

LIBRERIA
ZAMORANO y CAPERAN
COMPAÑIA 1015. —
4-f — CASILLA 362

PASTA colorada y amarilla para pulir

Discos de Fieltro y Género
Esmeril en Polvo

OFRECE:

FUNDICION LIBERTAD

LIBERTAD 53-58

LINGUE de 5 pulgadas hasta 20 de ancho

OFRECEN: **ALONSO Y DIEZ**

OFICINAS:

SANTIAGO
Delic[illegible] 2827

PITRUFQUEN
Casilla 43

2357-30-e

CUANDO NECESITE TEÑIR O LIMPIAR SUS ROPAS, RECUERDESE DE LA

GRAN TINTORERÍA EL CHIC PARISIEN

DELICIAS 872, FRENTE A ESTADO

Casa especial para teñir en todos los colores con materiales de 1.a calidad que jamás destiñen, siendo más sólidos que los géneros nuevos, limpiezas al vapor químicamente y en seco para las ropas más finas. Casa única que garantiza sus buenos trabajos por la mucha práctica del dueño.

Sección especial para ropa de lutos, la casa puede entregar ropa teñida en 6 horas, quedando perfectamente.

NO CONFUNDIRLA: DELICIAS 872, FRENTE A ESTADO
Teléfono Inglés 2922

Se atienden pedidos de provincias.—Se tiñen aigrettes y aves del Paraíso. 3897-8-f

---

Papeles - Tintas

ÚTILES DE ESCRITORIOS
Inmenso Surtido
PRECIOS BAJÍSIMOS

GRIMM & KERN

Casa importadora de útiles de escritorio

SANTIAGO

247 ESTADO 247 entre Huérfanos y Agustinas

3929-7-f

ARMERIA Y LAMPARERIA BELGA

De JUAN SEYLER
CASA FUNDADA EN 1883

SANTIAGO	VALPARAISO
Manuel Rodríguez 71	Condell 353. Nuevo.
Ahumada 72	Teléfono inglés 1077
Casilla 1645	Idem Nacional 137
Teléfono Inglés 1783	Casilla 598
Idem Nacional 488	

POR EL ALZA DEL CAMBIO
NUEVAS E IMPORTANTES REBAJAS EN LA
GRAN BARATURA DE LAMPARAS DE COLGAR
— Eléctricas, de Gas y de Parafina —

que quedan intactas, fuera de las 48 eléctricas, a gas y a parafina y que fueron entregadas al remate público por haber sido dañadas en el amage del Jueves 21 de Febrero último.

LAMPARAS ELECTRICAS

de pié y de colgar de 1 hasta 7 luces, modelos muy elegantes y variados, para oficinas, vestíbulos, comedores, salones, dormitorios, etc., etc.

FOCOS ELECTRICOS

de todas fuerzas y para todos usos.

¡Pasar a mis almacenes para ver y convencerse!

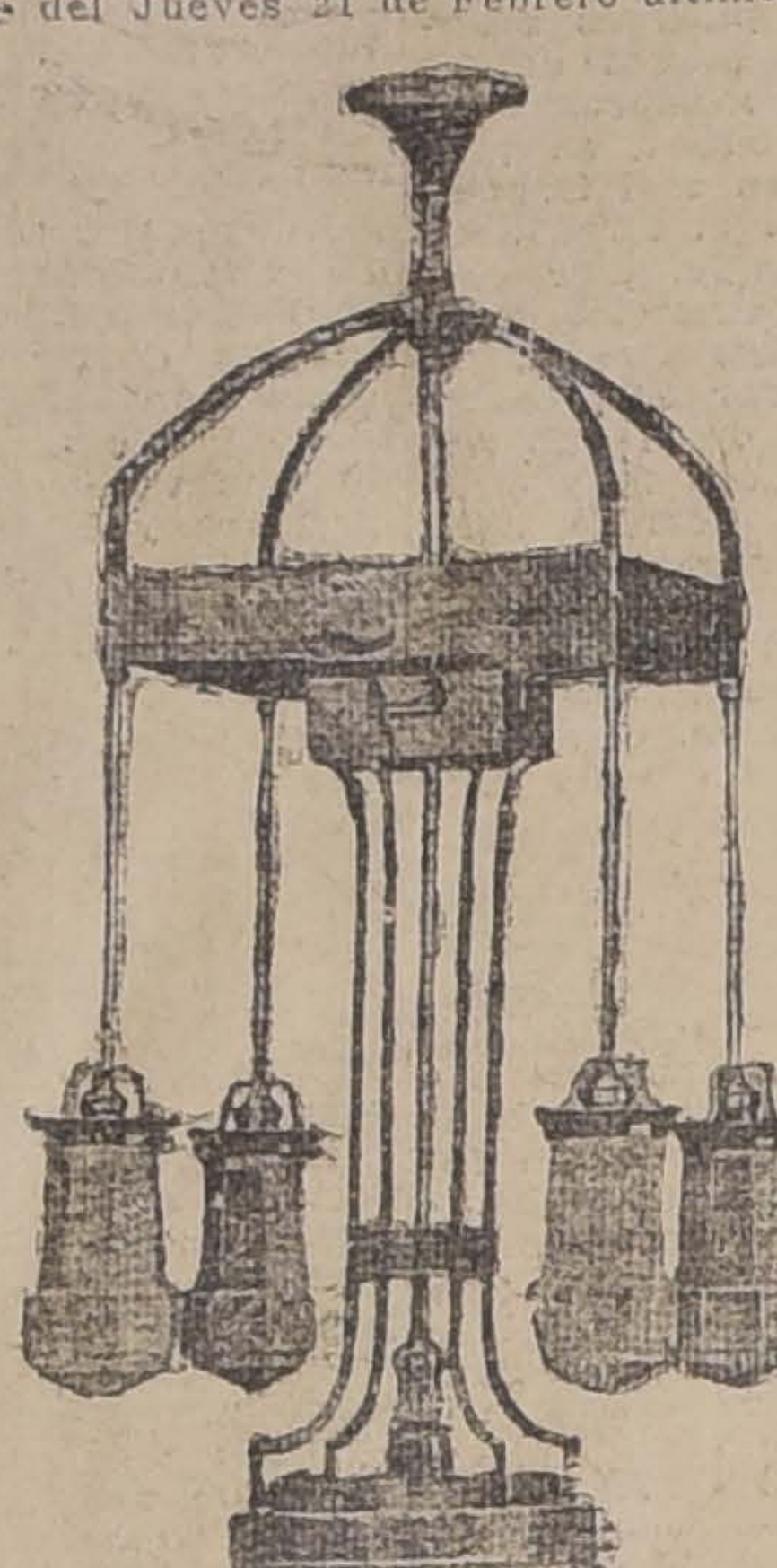

LAMPARAS A GAS

de pié y de colgar, de 1 hasta 7 luces, modelos artísticos para comedores, salones, dormitorios, vestíbulos, oficinas, etc., etc.

LAMPARAS a PARAFINA

de pié y de colgar, lindos modelos.

¡Pasar a mis almacenes para ver y convencerse!

3928-3-f

GRAN LIQUIDACION

TERCIOPELOS de lana para trajes, ancho 1.40 ctm., a $ 20 el metro.
PAÑOS para vestidos y trajes, lindos colores, ancho 1.45 ctm., a $ 20 el metro.
TERCIOPELOS de lana para abrigos, colores de gran moda, ancho 1.45 ctm., a $ 20 el metro.

Acabamos de recibir un extenso surtido en

Alfombras de una pieza, Guardas, Linoleums, Pisos y Paño fieltro

Todos estos artículos los venderemos a precios excepcionales desde el Lunes 3 del presente.

Perez, Viguera y Ca.

234 - ESTADO - 238
Casilla 3874. - Teléfono Inglés 2038

3991-3-f

Se necesitan

seis máquinas trituradoras de granos.

Enviar ofertas a

CASILLA 2691

SANTIAGO

indicando marca, capacidad, estado y precio.

0 f

Estufas a parafina

De varios tamaños, recibimos.

TÉ PEARKS

a granel, recibimos gran remesa de la última cosecha de este incomparable Té

a $ 4.20

MOLETTO Hnos.
Catedral 2202 esq. Maturana

3988-4 f

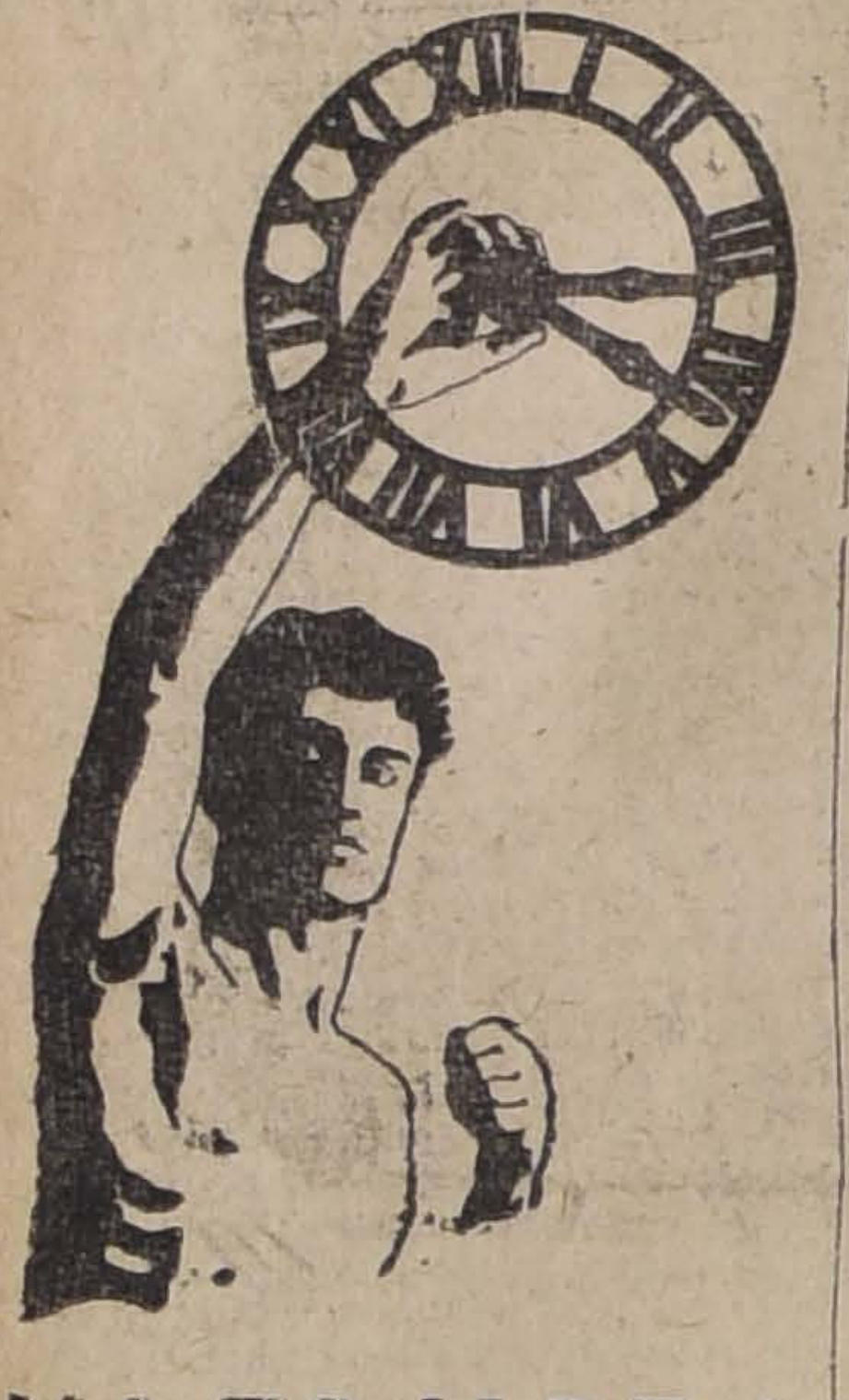

YA ES HORA

mandar hacer tarjetas visita.
Galería Alessandri 20
UNIVERSO
SANTIAGO

3-f

Arriendo Fundo

entre Paine y Linderos de 140 cuadras.
Tratar:
SAN ISIDRO 248
De 11 a 12 y de 1 a 4.

4189-3-f

$ 120

arriendo casa en calle Víctor Manuel 1860, con 8 piezas y luz eléctrica. Muy apropiada para industrias.
Tratar:
COMPAÑIA 1041

3951-4-f

LEA UD. :: ::

la Nación

Sastrería "PARIS"

Alameda 1106
Esq. de San Diego

Entrega TERNOS y SOBRETODOS con sólo

$ 20 mensuales

Atendida por su dueño.

Faivovich y Cía.

3760-5-f

Escuela Normal de Preceptores de Victoria

CONCURSO

Llámase a concurso, para proveer en propiedad una plaza de profesor auxiliar en la Escuela Diurna de Aplicación Anexa a la Normal de Victoria, con 24 horas semanales de clases y con una renta anual de $ 2,400.

Los interesados deberán presentarse por escrito a la Dirección de la Escuela Normal de Victoria hasta el 28 de Junio próximo.

Los oponentes no deben tener menos de cinco años de servicios en la instrucción primaria y deben acompañar a la solicitud de oposición al concurso, su certificado de capacidad, hoja de servicio y demás documentos que acrediten su competencia y honorabilidad.

El Inspector de Instrucción Primaria.

2916-9-f

CABALLERIZA NACIONAL

BRASIL 560. - TELEFONO INGLES 5092

Servicio especial para diplomáticos, arriendo americanos para acompañamiento, bailes y teatros, victorias para ceremonias, paseos y visitas. Coupé de lujo para novios con elegante pareja de alazanes.

Sociedades Anónimas

C. S. A. V.

Compañía Sud-Americana de Vapores

VIAJES DIRECTOS Y RAPIDOS A COLON EN 14 DIAS

Los siguientes vapores dotados de telegrafía inalámbrica sistema "MARCONI", saldrán próximamente para la ZONA DEL CANAL (Colón):

Vapor **"PALENA"**, capitán Mathias, el Miércoles 5 de Junio a las cuatro de la tarde.

Vapor **"LIMARI"**, capitán Suarez, el Miércoles 12 de Junio a las 4 de la tarde.

Harán escala en Coquimbo, Antofagasta, Iquique, Arica, Mollendo, Callao, Salaverry y Paita. Llegarán a Colón el 19 y 26 de Junio, atravesando el mismo día el Canal hasta Colón.

Tendrán espléndidas conexiones con vapores para Europa, y con las lujosas naves de United Fruit Company, que zarpan para New York y New Orleans. En Antofagasta y Arica combinarán con los trenes internacionales a La Paz, que salen los días Sábado y Lunes a las 8.40 A. M. y 4 P. M., respectivamente.

El vapor **"CACHAPOAL"**, capitán Domaccin, con instalación de telegrafía inalámbrica sistema "MARCONI", saldrá para Eten e intermedios, el Sábado 1.o de Junio a las cuatro de la tarde con escala en Coquimbo, Huasco, Caldera, Chañaral, Taltal, Antofagasta, Gatico, Tocopilla, Iquique, Caleta Buena, Pisagua, Arica, Mollendo, Chala, Pisco, Cerro Azul, Callao, Huacho, Supe, Huarmey, Casma, Samanco, Chimbote y Salaverry.

Valparaíso, Mayo 22 de 1918.

ONTERE PLAZA,
Gerente.

Azufre de Tacora

Marca **ESPADA Hnos-**

SUBLIMADO, GRANULADO, MOLIDO,

Tienen constantemente en venta, listo y por llegar

GONZALEZ Y ROBLES

AGENTES GENERALES

VALPARAISO	SANTIAGO
Blanco 891	San Antonio 499
Casilla 6 A	Casilla 1497

SUB-AGENTES PARA SANTIAGO:

Ed. A. VIGNEAUX y Cía.

MORANDE 237 **CASILLA 2287**

3927-29-f

FABRICA DE MUEBLES

La Americana

Vende muebles sólidos y elegantes con grandes facilidades de pago.

ARTURO PRAT 1272

4242-3-f

DIRECCION GENERAL DE CORREOS

Se llama la atención hacia el aviso publicado en el "Diario Oficial", pidiendo propuestas públicas para la provisión de hilo de cáñamo.

Santiago, 23 de Mayo de 1918.

EL DIRECTOR.

2858-6-f

Calzado Calzado Calzado

PUENTE 791 esq. San Pablo

El gran Depósito de Calzado

"LA COLMENA"

En adelante se llamará

"LA IBERIA"

por estar registrada la marca "La Colmena".

En esta Casa podrá Ud. comprar calzado con un 20 por ciento más barato que en cualquiera otra Casa, por ser Depósito directo de Fábrica; tanto la confección como los materiales empleados son de primera clase.

No olvidarse:

"LA IBERIA"

PUENTE 791 esq. San Pablo

NOTA.—Para su sección especial de calzado estaquillado se necesitan 100 operarios estaquilladores.

VENTA POR MAYOR Y MENOR

3-f

Compañía Carbonífera Y DE FUNDICION SCHWAGER

Dividendo provisional

Desde el Jueves 6 de Junio próximo se pagará a los señores Accionistas, en la Oficina de la Compañía, en Valparaíso, y en el Banco Anglo-Sud-Americano Ltd., en Santiago, un dividendo provisional de **sesenta chelines por acción.**

Los Accionistas que deseen percibir su dividendo en letras sobre Londres se servirán avisarlo, por escrito, a la Gerencia hasta el Sábado 1.o de Junio en la mañana. En su defecto se les pagará en moneda corriente.

El Registro de Transferencias de Acciones estará cerrado desde el 27 del presente hasta el 6 de Junio, ambos días inclusives.

Valparaíso, Mayo 23 de 1918.

EL GERENTE.

3860-7-f

¡El Agua "Impotable" he ahí al enemigo...!

Dáse el nombre de agua potable a aquella que sirve para los usos domésticos y que no representa un peligro para la salud de los que la consumen. Sus caracteres organolépticos deben ser los siguientes: límpida, incolora, inodora, de sabor agradable, disuelve bien el jabón, cuece las legumbres.

El agua llena una de las más importante funciones del organismo, cual es la de la eliminación de los residuos alimenticios; si ella no está en condiciones de pureza y de higiene necesaria, su función será inocua, sino perjudicial para la salud.

Depure Ud., pues, el agua que bebe y dele las cualidades que necesite.

Los Lithines del Dr. GUSTIN

Hacen de la peor agua una deliciosa bebida mineral, efervescente, digestiva, diurética, refrescante y eliminadora por excelencia.

Por mayor y menor:
AUGUSTO MEYTRE
Valparaíso

30-f

Jardín Escolar de Graneros

FUNDADO EN JUNIO DE 1915 EN LOS TERRENOS DE LA CAJA DE CREDITO HIPOTECARIO

Ofrece los siguientes árboles y plantas para la presente temporada de plantaciones, en perfectas condiciones de sanidad y embalaje.

ARBOLES FRUTALES: Almendros, 6 variedades; Cerezos, 5 variedades; Ciruelos, 18 variedades; Damascos, 17 variedades; Duraznos, 67 variedades; Higueras, (altura m. 1.20 a 1.60); Li- mones; Manzanos, 50 variedades; Membrillos, 2 variedades; Na- ranjos; Nogales (altura de 0.80 y 1.30); Paltos en macetero (al- tura 0.25 a 0.50); Parras, uva de mesa (altura 1.20 a 1.80); Pe- rales, en 35 variedades; Olivos, en 4 variedades (altura 0.50 a 1.50).

Alcachofas, por cientos de plantas; Espárragos, por cientos de plantas.

ARBOLES FORESTALES: Acacia común (altura: 1.80 a 3.50); Alamos Simonies (altura: 3.50 a 4.50 m.); Castaño de la India (altura: 0.30 a 0.80 m.); Encina (altura: 0.60 a 1.50); Lau- rel (altura: 0.30 a 0.50 m.); Plátanos orientales (altura: 2 a 3 m.); Nogal negro (altura: 1.50 a 3.50); Sophoras (altura: 0.40 a 1.25). En maceteros: Aromos (altura: 0.40 a 1 mt.); Casoarí- nas, Eucaliptus Glóbulus (altura 0.30 a 0.80); Pimientos de Bo- livia (altura: 0.50 a 0.80).

Por Catálogos y pedidos, al Administrador del Jardn Escolar de Graneros, Graneros.

2778-8-f

MARMOLES

de todos colores en planchas para muebles.

YESO

blanco y negro para estucadores.

VENDEN:

Marmolería Ceppi
CASTRO 78

FAMILIA

Extranjera

tres personas, sin niños, necesitan casa, cerca Parque Forestal.

Canon: de $ 300 a 350

CASILLA 314

3925-3-f

Ferrocarriles del Estado

CONCURSO PARA PROVEER UNA PLAZA DE FARMACEUTICO

Se llama a concurso para proveer un puesto de Farmacéutico en el Servicio Sanitario de los Ferrocarriles, en Valparaíso.

Bases y antecedentes pueden consultarse diariamente, de 10 a 12 M. y de 4 a 7 P. M., en la Oficina Central del Servicio Sanitario (Estación Alameda).

Se admitirán candidatos de ambos sexos.

El Médico Jefe del Servicio Sanitario.

3876-4-f

POLITICA

ARTIDO CONSERVADOR ELIGE JUNTA EJECUTIVA Y
ERDA CELEBRAR UNA CONVENCION EL PRESENTE AÑO

ONGRESO NACIONAL CELEBRA SESIONES DIARIAS DESDE HOY PARA LA CALIFICACION DE LAS ELECCIONES. — HOY SE ELIGE MESA DIRECTIVA EN AMBAS CAMARAS

Sobre el juramento parlamentario

CONGRESALES DEMOCRATAS SE REUNEN HOY A LAS 11½ A. M.

iones de las Cámaras

onformidad a las disposicio-
glamentarias, ambas ramas
ngreso celebrarán sesiones
de 2 a 6 P. M., a contar
hoy, destinadas exclusiva-
a la calificación de las elec-
y al conocimiento y reso-
de las reclamaciones de nu-

brirse la sesión, ambas Cá-
procederán a la elección de
a directiva. Como se sabe,
erdo en la mayoría parla-
a para elegir presidente del
ado al señor Ismael Tocor-
ice a un radical. La Cáma-
rá presidente al señor Ro-
primer vice el señor Ber-
y segundo al señor Cárde-

sesión de hoy, le corres-
también, a cada Cámara,
res Consejeros de Estado.

rtido Conservador

unta Ejecutiva.—Acuerda vención para el presente año

a las 2 1|2 P. M., se reu-
Directorio General del Par-
nservador, con asistencia
ados de provincias, con el
le elegir Junta Ejecutiva.
la sesión, el señor Gon-
rázuriz dió cuenta del fa-
to de los correligionarios
Eduardo Edwards y Enri-
ez Maquieira, a cuya me-
ndió un sentido homena-
cordó dejar constancia en
del pesar con que el di-
ha visto el desaparecimien
stos caballeros.

és de hacer uso de la pa-
señor Emilio Claro C., so-
alidad política y la actua-
e le corresponde al Parti-
s presentes circunstancias,
la importancia del acto de
ión, se procedió a ésta con
ente resultado definitivo:
ente, don Alberto Gonzá-
ázuriz.
residente, don Alfredo Ba-
rázuriz.
es: señores Eduardo Co-
s V., Rafael Luis Gumu-
ncisco Huneeus Gana, Ale-
Lira y Rafael Urrejola.
ocales en unión de los se-
arlos Aldunate Solar y Gui
Pereira, delegados de los
es y diputados del Partido,
vamente, forman la Junta
va.

licación de los señores Bar-
Palacios y Julio Araos, se
celebrar este año la con-
del Partido, dejando a la
a fijación de la fecha.

re el juramento parlamentario

os informa que en la sesión
, el diputado radical por
gasta, don Antonio Pinto
provocará la cuestión de la
a del juramento.
na el señor Pinto que su
cia le impide jurar con
a la fórmula actual.
Reglamento de la Cámara
una fórmula determinada
amento y prohibe a los di-
s hacer uso de la palabra
as no estén incorporados a
nara por medio del jura-

circunstancia hace más di-
resolución del asunto que
anteará el señor Pinto Du-

iputado por Santiago, don
Arancibia Laso, con quien
ncontramos ayer tarde y a
interrogamos al respecto,
o que en su concepto, el se-
nto Durán tenía el más per-
erecho para provocar una
n que si bien podía ser mo-
para algunos, en cambio, es
tisfacción para las concien-
dependientes que repugnan fórmulas arcaicas y desterradas en otras países.

Por mi parte, nos dijo el señor Arancibia, yo no puedo menos que aplaudir la actitud del correligionario señor Pinto, que revela hombría, carácter e independencia de criterio.

Congresales demócratas

Para hoy están citados a una reunión los senadores y diputados demócratas.

Esta reunión se efectuará en la Cámara, a las 11 1|2 A. M.

Junta Central Radical

Esta tarde, a las seis, celebrará sesión la Junta Central Radical, con el objeto de ocuparse de actualidad política y de asuntos de orden interno, en los salones del Club Radical, Ahumada 242.

Las elecciones de diputados en Bío-Bío

Representantes de los diputados conservadores y liberales-demócraticos se reunieron anteayer en la Cámara para solucionar las dificultades electorales pendientes entre los señores Víctor Ríos Ruiz y Joaquín Díaz G. Al efecto, procedieron a sortear cuál de los interesados tendrá la cuarta representación en la Cámara de la agrupación de Laja, Mulchén y Nacimiento, resultando favorecido el señor Díaz G.

Pero, según se nos informa, lo curioso del caso es que los interesados habían procedido a análogo sorteo el día anterior en la ciudad de Los Angeles, de acuerdo con los dirigentes santiaguinos.

En este sorteo de Los Angeles resultó favorecido el señor Ríos Ruiz.

Reclamaciones electorales

La segunda comisión electoral del Senado que preside el señor Quezada, se reunirá en la tarde de hoy, para seguir ocupándose de las reclamaciones de Chiloé.

La tercera comisión, que preside el señor Yáñez, se reunirá también a las 4 1|2 P. M., para terminar el estudio de las reclamaciones de Maule y pasar a las de Concepción, oyendo a los señores Manuel Salas Lavaqui y Enrique Zañartu.

Hoy se reunen las comisiones nombradas por la Cámara para informar las diversas reclamaciones electorales pendientes.

Banquete a don Nicolás Marambio Montt

De La Serena recibimos anoche el siguiente telegrama:

Ayer se efectuó en esta ciudad una importante manifestación ofrecida por los radicales al presidente del Partido, don Nicolás Marambio Montt.

Adhirieron a esta manifestación numerosísimas personas, entre las que se encontraron viejos y presñor Francisco Olivares Patiño.

Durante el banquete se dió lectura también a varios telegramas de los senadores y diputados de la provincia y de las diferentes agrupaciones y asambleas.

Coquimbo se hizo representar por una delegación que presidió el señor Francisco Olivares Pativo.

Ofreció la manifestación el señor Felipe Accitumo en un brillante discurso que agradeció el festejado en oportunas y elocuentes frases.

En seguida habló el señor Olivares Patiño en forma que se hizo acreedor a ruidosas demostraciones de aplauso.

Finalmente habló el Doctor señor José Avilés, haciendo resaltar los méritos del festejado y brindando por la Alianza Liberal.

GOBERNACION DE COQUIMBO

Se nos informa que el señor Ricardo Videla será nombrado próximamente gobernador del departamento de Coquimbo.

No se trata de la Intendencia de Coquimbo como se ha dicho.

SUCESOS DE CASTRO

Ayer se recibió en esta imprenta el telegrama siguiente:

—Castro, 1.o de Junio de 1918.— "La Nación". — Santiago.

Siguen desarrollándose nuevas y curiosas incidencias en el proceso por supuesto secuestro del promotor fiscal señor Angel Pinto.

El expediente formado por el juez subrogante, don Leonidas del Canto, fué enviado a Ancud, llevándolo el propio diputado señor Ignacio García Sierpe, a pesar de que el ministro, señor Alcalde está en Ancud y entiende en el proceso instruído por el juez Sánchez. Aprovechando que está interrumpido el tráfico de la línea férrea, se ha notificado al prefecto de policía, señor Arturo García Díaz; al presidente del Comité Aliancista y a diez o doce dirigentes más, ordenándoles comparecer a Ancud el tercer día, bajo apercibimiento de prisión. Aquí, los coalicionistas habilitan casa parroquial para cuartel de policía, según instrucciones recibidas directamente de Ancud, en atención a que la Cárcel no podría contener a los doscientos procesados por el supuesto secuestro.

No hay duda aquí que el ministro señor Alcaide viene preparado y predispuesto en contra de los aliancistas, desde que ha prometido meterlos a la cárcel. Se sabe que el señor Ochagavía pidió al señor Alcaide viniese a avocarse el proceso.

Juez de Ancud obligó a partir hoy, por tierra, en vista de la interrupción de la línea, haciendo viaje de 30 leguas a caballo, al prefecto señor García Díaz, a don Manuel Díaz y otros, a prestar declaración, no concediéndoles prórroga, con el único fin de molestarlos.

Público de Castro prepárase celebrar gran meeting para pedir al Gobierno deje sin efecto la visita a Castro del ministro señor Alcaide, que viene aquí a secundar los planes de venganza de la Coalición, y envíe un ministro de la Corte Suprema, que sea garantía para todos. —Corresponsal.

PARTIDO NACIONALISTA

Centro Nacionalista.—Hoy, a la hora acostumbrada, celebrará sesión este Centro, en Morandé 251. Se recomienda la asistencia a la presente sesión, en la que dará una conferencia titulada "El Nacionalismo es una necesidad nacional" el señor Galileo Urzúa.

Dr. GIANELLI
Estudios en Europa
Especialidad en sífilis, piel, vías urinarias.
21 DE MAYO 562
Consultas: 1 a 6

La elección de Maule

El abogado del señor don Manuel Madrid en la contienda surgida con motivo de las reclamaciones de don Héctor Zañartu, don Eduardo Grez Padilla se ha servido expresarnos:

"Estimo que las reclamaciones del señor Héctor Zañartu no deben ser acogidas. Ellas son de dos órdenes: unas que miran al hecho de no habérsele escrutado algunas cédulas marcadas, en tres o cuatro mesas; y otras que afectan al funcionamiento regular de algunas comisiones receptoras que actuaron el 3 de Marzo.

Respecto de las primeras, sin pronunciarme sobre la corrección o incorrección de las mesas en que se supone producida aquella eliminación de votos marcados, considero que, en el peor de los casos, para el señor Madrid, las juntas respectivas no han hecho sino anticiparse al fallo del Senado, ya que esta Corporación, sujetándose a la ley, habría tenido que rectificar el escrutinio, procediendo a la eliminación de esas mismas cédulas, para llegar exactamente al mismo resultado a que han arribado los distintos colegios electorales que han intervenido en las elecciones de Maule.

Por lo que hace al segundo orden de reclamaciones, o sea, a las que miran al funcionamiento regular de las juntas receptoras, el señor Zañartu las ha limitado a cinco mesas de Cauquenes y dos de Posillas.

Con relación a las mesas de Cauquenes, se invocan como causas fundamentales de las reclamaciones una serie de hechos impertinentes que en su casi totalidad no son de aquellos que autorizan un pronunciamiento de nulidad de la elección. En el acto del funcionamiento de una mesa pueden producirse irregularidades o incorrecciones de dos órdenes perfectamente definidos: unas que sólo miren al funcionamiento de la mesa, sin afectar a la elección misma, y otras que pueden concurrir a la alteración del resultado de la función electoral.

Serían de la primera categoría hechos como éstos: haber tolerado el presidente de la mesa que el jefe de la fuerza puesta a sus órdenes deliberase sobre los procedimientos de la misma mesa; haber suspendido abusivamente el funcionamiento de ésta, sin demostrarse que por efecto de ello hubieran dejado de sufragar algunos electores; no haberse hecho el llamado de los ciudadanos por el orden alfabético de los índices; impedir el acceso libre de los inscriptos al recinto mismo de la mesa; hacer retirar del mismo recinto a ciudadanos introducidos en él después de las 4 de la tarde; nombrar secretario substituto del titular por negarse éste a desempeñar sus funciones; dar facilidades para el acto de la votación a unos inscriptos con preferencia a otros; no dejar constancia de las protestas o reclamaciones formuladas respecto de los procedimientos de la mesa; enviar presos por disconformidad de firmas a algunos ciudadanos que acreditaron ante la mesa su identidad personal; no hacer el llamado de los electores pausadamente, sino en forma rápida y violenta, etc., etc.; hechos todos estos que se invocan por el señor Zañartu como fundamento de aquellas reclamaciones, sin que se vea cómo puedan ellos contribuir a alterar el resultado legítimo que debe ser consecuencia de la libre y regular manifestación de la voluntad electoral del pueblo.

Serían de la segunda categoría y tendrían influencia en ese resultado, el hecho de impedir votar a los coalicionistas y el de omitir el llamamiento de algunos electores, aducidos también como causales de las mismas reclamaciones. Pero para poder apreciar el grado de veracidad de las informaciones rendidas al tenor de estos últimos hechos, olvidó el reclamante algo elemental: hacer la designación de los electores afectados con tales abusos. Sin esta designación, aquellas informaciones resultan vagas, inciertas, imprecisas e indeterminadas, y son indignas de ser tomadas en consideración.

A lo dicho se agrega que, si bien algunos testigos declaran que no fueron admitidos a votar, no se ha comprobado que ellos fueran realmente electores ni que se hubieran presentado a la mesa en hora hábil u oportuna.

Estas reclamaciones de Cauquenes adolecen todavía de dos vicios fundamentales: en el exámen de los testigos, por regla general, el juez que las recibió no se sujetó al interrogatorio en que se articulaban los hechos invocados como fundamento de ellas, sino que, saliendo del marco de la ley, tomó un papel activo examinando al testigo con prescindencia de aquel interrogatorio: la justicia—como lo dije ante la Honorable Comisión del Senado— no es en estos negocios sino un mero buzón para hacer llegar estas cosas al conocimiento del Senado; su papel es tan pasivo y tan restringido, que la ley ni siquiera la autoriza para perseguir de oficio los delitos electorales, cualesquiera que ellos sean, como se ha establecido en más de una ocasión por sentencias de los tribunales superiores.

Y a todo lo dicho se agrega, finalmente, que los hechos fundamentales de las reclamaciones de Cauquenes han sido desvirtuados en parte por contrainformaciones rendidas por parciales del señor Madrid.

Por lo que hace a la reclamación deducida por el señor Zañartu contra dos mesas de Posillas, ella no puede ser tomada en consideración porque descansa sobre hechos articulados en que se advierten las contradicciones más flagrantes y patentes; de tal manera que, servido afirmativamente por sus testigos el interrogatorio respectivo, esos testigos se descubren como grandes embusteros que no merecen, que no pueden merecer fé alguna. Señalé en detalle a la Honorable Comisión esas contradicciones y dejé señalada al descubierto la mistificación que envuelve este expediente. Para destruir su eficacia, los parciales del señor Madrid probaron todavía, en forma irredarguible, en una contra-información abundante, el hecho de haberse realizado la elección en ambas mesas, hecho negado por el señor Zañartu bajo la afirmación de que esas mesas no funcionaron, cuando las actas respectivas fueron subscriptas por sus propios apoderados y la verdad de la elección está atestiguada por el propio delegado de Gobierno que asistió a vigilar la corrección del acto.

En cuanto a las reclamaciones del señor Madrid, ellas se refieren a tres mesas de Itata y a una mesa de Constitución; y están fundadas en la intervención inmoral de un piquete de carabineros respecto de las primeras, y en la intervención descarada del juez del departamento respecto de la última.

Como un antecedente profundamente revelador y bien demostrado, me referí particularmente en la defensa del señor Madrid, a la actuación no superada ni siquiera igualada de algunos jueces de esa provincia, donde se presentó el cuadro vergonzoso de un juez que azuzaba a las turbas, incitándolas al desorden en los momentos en que se practicaba el escrutinio; de otro juez que se rebelaba contra la Corte Suprema, que en fallo de pocos días después le declaró colocado fuera de la ley con motivo de su actuación en las cuestiones electorales, y, finalmente, de otro juez que devolvía a las mesas a ciudadanos aprehendidos por disconformidad de firmas con oficios en que se ordenaba aceptar sus sufragios. Estas cosas sólo se han visto en la provincia de Maule, y dan la medida de lo que allí pudo hacerse y se hizo por las autoridades constituídas, en contra del señor Madrid.

Como estimara que, desechadas las reclamaciones del señor Zañartu, carecían de fin práctico las del señor Madrid terminé por pedir a la Honorable Comisión el rechazo de todas las reclamaciones, procurando evitar así el cuadro poco edificante de una elección complementaria, que de ordinario no es sino una escuela de relajación moral de los elementos populares".

RREA ALVEOLAR
LUIS LAGOS Z.
ta graduado en las Uni-
des de Chile y Pensil-
vania (E. U.)
tamiento moderno y efi-
la Piorrea Alveolar (en-
ritadas, supuración, dien-
jos). Moneda 1312.
14-F

Chiriboga Navarro
DENTISTA
tudios en E[illegible]
CATEDRAL 1290
21-f

TO ELEGANTE

saje Matte 28
ESPECIALISTA EN LUTOS
s
arpes
ombreros
Blusas,
Guantes
Enaguas.
lización de pieles.
llos imitación zorro,
$ 25 c|u.
TA.—La Casa no tiene
al.
3984-3-f

La Embajada Extraordinaria de Gran Bretaña

LA PERSONALIDAD DE SIR MAURICE DE BUNSEN

El carácter que tiene esta importante Misión

Desde hace varios días venimos dando noticias sobre el arribo a América de la Embajada Extraordinaria Británica que preside Sir Maurice de Bunsen.

En Brasil y Uruguay, países por donde ya pasó dicha Embajada, se le tributaron entusiastas manifestaciones de bienvenida y simpatía; en Argentina, donde actualmente se encuentra, está siendo objeto de especiales agasajos.

Dentro de un corto plazo los distinguidos enviados del Gobierno británico llegarán a Chile. Sus personalidades, entre las cuales se destaca vigorosamente la de Sir Maurice de Bunsen, deben sernos conocidas, así como los altos propósitos que los trae a estos lejanos países.

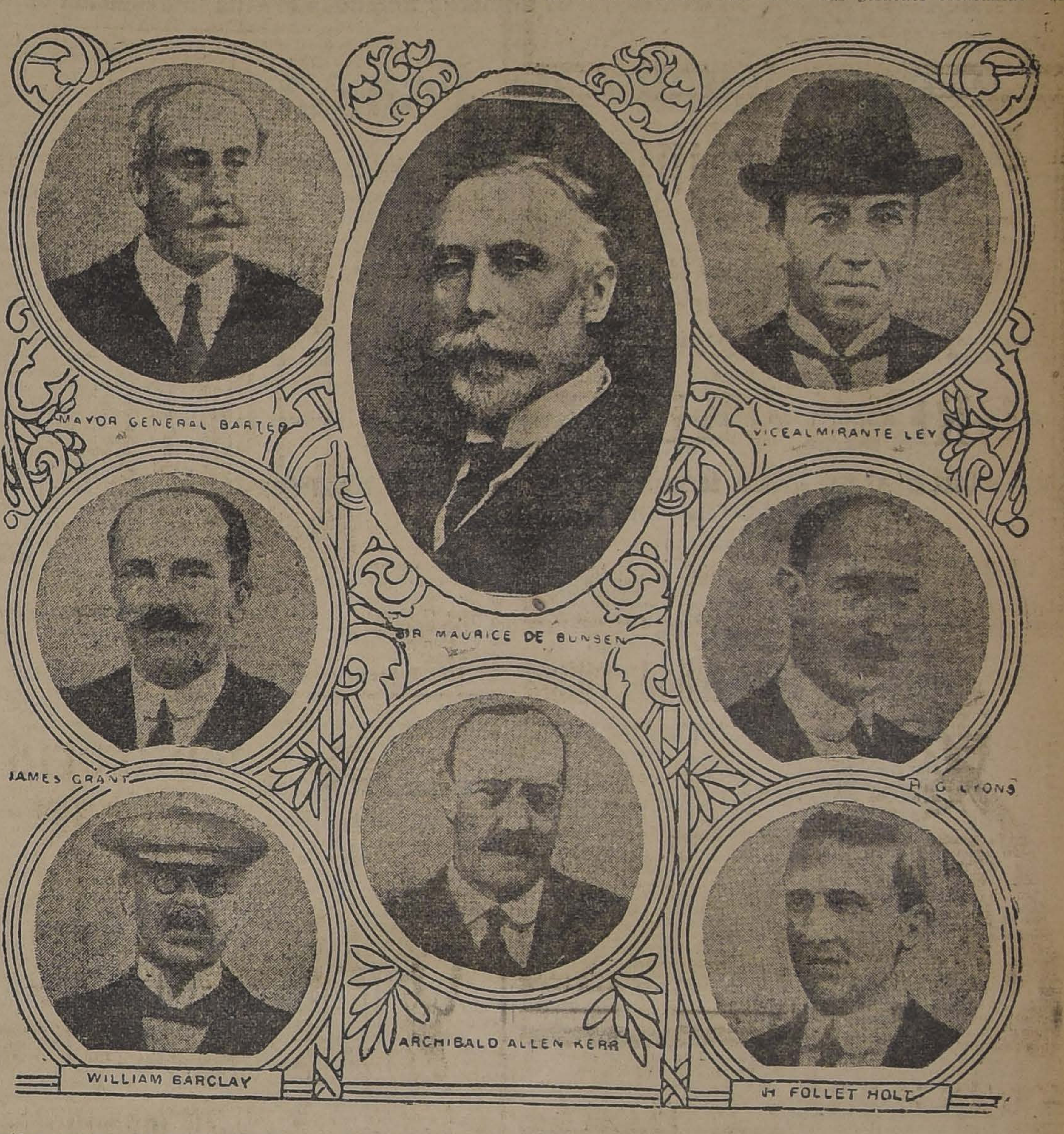

MAYOR GENERAL BARTER

VICEALMIRANTE LEY

SIR MAURICE DE BUNSEN

JAMES GRANT

R. G. LYONS

ARCHIBALD ALLEN KERR

WILLIAM BARCLAY

H. FOLLET HOLT

Datos biográficos de Sir Maurice de Bunsen

Nació en 1852. Hijo de una noble familia, realizó sus estudios universitarios en Oxford. Muy joven, en 1877, ingresó a la carrera diplomática en la que obtuvo rápidos ascensos, hasta llegar a ocupar la primera secretaría de la Legación de Tokio en 1891. Seis años más tarde fué Cónsul General de Gran Bretaña en Siam.

Luego, pasó a ocupar la secretaría inglesa en Constantinopla, y la secretaría de la Embajada y la Plenipotenciario en París.

En 1905 es nombrado Enviado Extraordinario y Ministro Plenipotenciario en Lisboa, cargo que desempeña hasta que se le envía de Embajador en Madrid, donde permaneció hasta 1913. En este año pasa como Embajador a Viena, sorprendiéndole el principio de la conflagración europea en este puesto.

Siempre como diplomático reveló excepcionales condiciones y se desempeñó con gran prestigio.

Una prueba de la estimación con que se le distingue por el Gobierno de su patria, es la alta misión que ante Sud-América le ha sido confiada.

Antes de venir a este continente permaneció tres años en el Foreing Office desde donde siguió con interés el desarrollo de estos pueblos que hoy visita.

Habla con perfección el castellano y, según una frase que le caracteriza: "Es inteligente en grandes vistas, con encantadoras maneras diplomáticas de la vieja escuela, combinados con los métodos de la cultura moderna".

Los demás miembros de la Embajada

La misión inglesa está formada además, por: el señor Thomas Lyons, secretario diplomático de la Embajada, ha sido secretario de la Embajada inglesa en Madrid, ocupó un importante puesto en Pekin y ha desempeñado un cargo de confianza en el Foreing Office.

El señor Archibald Allen Kerr, representante del Foreing Office, es como el anterior un genuino representante de la juventud diplomática inglesa, y ha desempeñado distintos cargos en Berlín, Buenos Aires y Washington, siendo designado, por sus méritos, en esta última capital, secretario del Tribunal de Arbitraje Anglo-Americano. Después de estar en Roma y en Teherán, fué llamado al Foreing Office. El señor James A. Grant, es miembro de la Cámara de los Comunes, en donde en su carrera política se ha distinguido. El Mayor General Sir Charles Barter, el vice-almirante J. Ley C. B. El señor Tollet Hol, representante del Departamento de los Negocios de Ultramar, y el señor William Barclay, secretario asistente de la Embajada.

Los fines de la misión

De los discursos de Sir Maurice de Bunsen y de las declaraciones que ha hecho a algunos periodistas americanos, se desprenden claramente los elevados propósitos que persigue la brillante Embajada que luego nos visitará.

Antes que nada, trae, según las palabras textuales de Sir Maurice de Bunsen, "la misión de visitar los Estados de este gran continente, y de llevar a sus gobiernos y pueblos la expresión de los sentimientos cordiales que animan al Gobierno y pueblo británicos".

Tiene, por lo demás, la tarea que el Gobierno inglés le ha encomendado a esta misión, un carácter marcadamente económico, no por la mayor importancia de éste, sino porque es el único laborioso, ya que los otros que se refieren a la exteriorización de la amistad y simpatía recíprocas de ingleses y americanos, sólo han de imponer gratas obligaciones protocolares y sociales.

Las gestiones económicas que preocupan a la Embajada no contendrán instancia ni propuesta alguna referentes a asuntos actuales. Se tratará de preparar planes económicos para el porvenir pacífico. "Hasta 1914, ha dicho el embajador la política económica de Gran Bretaña fué netamente orientalista; desde que la guerra concluya, esa política debe empezar a ser preferentemente occidentalista".

Uno de los fines de estas gestiones de orden económico que más nos interesa a nosotros, es el de que Inglaterra se prepara para obtener la plena seguridad de que la inmensa producción primaria de América no ha de faltar en sus mercados de consumo y transformación. Se quiere que algún día quede establecido un regular intercambio de exportación de esos productos a Inglaterra e importación de las manufacturas inglesas a América.

VIDA SOCIAL

Funerales de la señora Luz Gómez de Cifuentes.—

Ayer se efectuaron privadamente, por disposición de la familia, los funerales de la respetable señora doña Luz Gómez de Cifuentes, cuyo fallecimiento ocurrido anteayer, tan hondo pesar ha causado en nuestra sociedad en la que era justamente apreciada por sus bellas prendas de carácter y nobles virtudes.

La residencia de la familia Cifuentes ha sido muy visitada por numerosas personas de nuestra sociedad, las que han acudido a expresarle sus sentimientos de condolencia.

Los restos del señor J. Domingo Fuenzalida.—

En la combinación transandina que debe llegar hoy Lunes en la noche, vienen los restos del señor don José Domingo Fuenzalida Castro, fallecido últimamente en Buenos Aires.

El beneficio de los vencedores de la Marathon.—

Como lo hemos anunciado, el Miércoles se efectuará en el Teatro Unión Central, el beneficio a favor de los vencedores de la Marathon.

Se nota gran entusiasmo por asistir a él.

Clínica Dental
— DEL
Dr. Valenzuela Basterrica
Cinco dentistas especialistas. Cirugía de la cara y enfermedades de origen dentario. Trabajos rápidos, 8 a 12 y 2 a 7 P. M.
HUERFANOS 1616. — TELEFONO 1642
7-F

Enfermos.—

En el Pensionado del Salvador ha sido operado de apendicitis por los doctores Benavente, Muñoz, Marchant y Sommers, la señorita Laura R. Oyarzún Worner. Su estado es satisfactorio.

—Se encuentra enferma la señora Cristina Fernández de Ariztía.

Beneficio en el Teatro Municipal.—

La Sociedad Patronato de la Mujer cuyo fin es ayudar y socorrer a la mujer tanto moral como intelectualmente, organiza un beneficio en el Teatro Municipal para el Domingo 16 del presente, cuyo programa será ejecutado por un grupo de niñas y jóvenes de nuestra sociedad.

Entre los números de éste, llamarán sin duda la atención dos hermosos cuadros, uno que representará "La Mártir en el agua" por la señorita Silvia Salas Edwards, que está a cargo de la señora Magdalena Mira de Cousiño, y otro del señor Oonofre Jarpa "La Música", interpretado por un grupo de distinguidas señoritas.

Almuerzo.—

El señor don Alejandro Huneeus García-Huidobro y señora Loreto Fernández de Huneeus, ofrecieron ayer, en su residencia de la Alameda, un almuerzo a un grupo de sus relaciones.

Estaban invitadas las siguientes personas:

Señorita Elena Fernández Jara, señorita Elvira Balmaceda Zañartu, señor Juan Mackenna Eyzaguirre y señora Carmela Undurraga de Mackenna, señor Rodolfo Wedeles y señora Ida Zañartu de Wedeles, señor Manuel Cruzat Vicuña y señora Sara Balmaceda de Cruzat, señor Carlos Eguiguren Eguiguren y señor Alejandro Huneeus Cox.

Exposiciones.—

El mal tiempo ha impedido a numerosas personas la visita al Museo de Bellas Artes, donde como se sabe hay una selecta colección de cuadros europeos de las firmas más celebradas de la pintura moderna.

La exposición está abierta todos los días de 9 a 12 y de 2 a 5 P. M.

—Como se ha dicho anteriormente, hoy quedará abierta en la Casa Eyzaguirre, la exposición de cuadros del artista español señor Cristóbal Bou. Además de las 37 telas originales de este artista se exhibirán 17 copias de cuadros célebres del Museo del Prado de Madrid.

Fallecimiento.—

—A los 14 años de edad, ha fallecido el joven Luis Enrique Ruiz Herrera.

Los funerales se verificarán hoy.

Beneficio.—

Circula la siguiente invitación:

El comité de caridad del Salvador, tiene el honor de invitar a Ud. y familia, a un beneficio que se dará en el Teatro Garden a favor de las familias pobres que protege esta institución el Miércoles 5 a las 6. No dudamos que Ud. quiera contribuir a tan gran obra, aceptando las entradas que le enviamos.

Somos de Ud. Atentas S. S.—María Ruiz Tagle Vicuña, María Gutiérrez Salas, Inés Gutiérrez S., Sara Vial Cotapos, Berta Vial Cotapos, Berta Huidobro, Ana Astaburuaga A., Inés Astaburuaga A., Ema Dávila C., Olga Grez I., Marta Grez, Marta Ariztía, Luisa Ariztía, Blanca Larraín, Carolina Larraín, Elena Gandarillas S., María Clemencia Riesco S., Victoria Larraín Morandé, Clemencia Larraín Morandé, Teresa Vial O., Virginia Montes C., Berta Hübner H., Sara Vial Larraín.

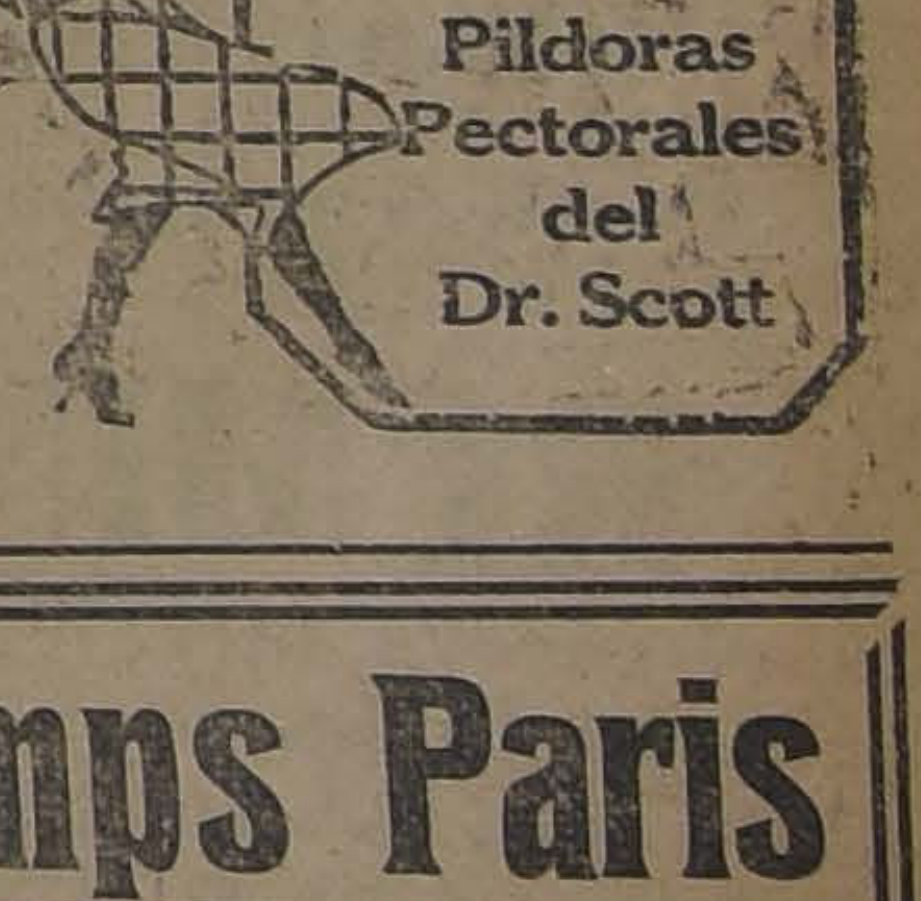

Esa tos majadera y pertinaz que lo extenúa y debilita, cederá en el acto ante las
Píldoras Pectorales del Dr. Scott

Au Printemps Paris
PIELES, Vestidos y Abrigos, modelos de última novedad, en condiciones y precios inmejorables.
BANDERA 247

INFORMACIONES DEL EXTRANJERO

SERVICIO DE NUESTROS CORRESPONSALES ESPECIALES, de The Central and South American Telegraph Co., vía Colón, de la Agencia Havas y de la Agencia American

LA GRAN GUERRA

Continúa desarrollándose la gran batalla de Occidente

Desde Londres se anuncia la destrucción de un zeppelin en el Mar del Norte, por un destroyer británico

Una información de Copenhague anuncia que en Moscow se ha decretado el estado de sitio

El Gobierno finlandés ordena la expulsión de todos los ciudadanos rusos

La gran batalla de Francia

SEGUN LOS ULTIMOS DESPACHOS, LA ACTIVIDAD DE LAS OPERACIONES SE HA CONCRETADO A LOS SECTORES COMPRENDIDOS ENTRE LA REGION DE NOYON Y REIMS. — MAS AL NORTE AMBOS BANDOS SE LIMITARON A SOSTENER DUELOS OCASIONALES DE ARTILLERIA, AMEN DE LOS ACOSTUMBRADOS ENCUENTROS ENTRE LAS PATRULLAS EXPLORADORAS

LOS ALEMANES CONTINUAN DESARROLLANDO SU GRAN OFENSIVA AL SUR DEL AISNE

LOS PARTES DE PARIS SEÑALAN DIVERSAS ACCIONES QUE MUESTRAN QUE LA REACCION FRANCESA ADQUIERE POR MOMENTOS MAYOR ENERGIA. — EN TORNO DE CHATEAU-THIERRY SE COMBATE CON GRAN ENCARNIZAMIENTO.

Los ejércitos imperiales han intentado infructuosamente atravesar el Marne entre Chateau-Thierry y Dormans

AVIADORES ALEMANES INTENTARON ANOCHE BOMBARDEAR OTRA VEZ A PARIS

La situación actual

Comentarios de los críticos parisienses

PARIS, 2.—Los críticos militares estiman que la situación es aún seria, pero que los síntomas son más y más alentadores.

El hecho principal de la ofensiva alemana se ha producido y ha permitido precisar las intenciones estratégicas de los enemigos, que pretenden empujar el frente del Oeste hacia París.

Bajo el primer choque efectuado por el enemigo con esta intención, nos vimos obligados a ceder un poco de terreno en algunos puntos, pero nos mantenemos sobre el Aisne con bastante vigor.

Actualmente, la parte más importante de la batalla son los puntos extremos, al Sur de Noyon y al Norte de Chateau-Thierry, en donde el empuje alemán hacia París debe atraer toda nuestra atención.

"L'Homme Libre" es optimista para considerar la situación. Constata que el plan enemigo es atraer a los ejércitos aliados hacia el Sur, para arremeter hacia al Oeste. Los alemanes lograron la primera parte del plan, dice "L'Homme Libre", pero el resto del plan va en camino del más completo fracaso.

"Hoy mismo, añade el diario, todo hace pensar que el enemigo será completamente bloqueado."

COMUNICADO BRITANICO

LONDRES, 2.—(Oficial). —Las tropas británicas ejecutaron durante la noche pasada un feliz golpe de mano contra las posiciones alemanas del Este de Arrás. Se apoderaron de una ametralladora e hicieron 27 prisioneros.

Otro golpe de mano ejecutado contra las posiciones del Sudeste de Lens y del Norte de Bethune, dieron buenos resultados. En ambos casos hicimos prisioneros.

La artillería manifestó una actividad considerable en el sector de Villers-le-Bretonneux y a lo largo del frente de batalla, entre Albert y Arrás y en el sector de Ypres.

El número total de prisioneros que hicimos en el curso de los recientes combates en el bosque de Aveluy alcanza a 72.

COMUNICADO ITALIANO

ROMA, 2.—(Oficial).— Nuestras tropas rechazaron algunas patrullas enemigas en Vallarsa, en el cruce San Francisco y delante de Sandona, en el Piave.

Hicimos algunos prisioneros en la región de Cavazucherina.

Las escuadrillas aéreas aliadas e italianas lanzaron más de 5 toneladas de bombas en los aeródromos enemigos y derribaron 6 máquinas austriacas.

LOS AEROPLANOS ALEMANES ATACAN NUEVAMENTE SOBRE PARIS

PARIS, 3.—La alerta contra las incursiones aéreas del enemigo fué dada hoy a las 12.08 de la noche. Varios grupos de aviones alemanes volaron sobre la región parisiense, y nuestras defensas desplegaron una gran actividad contra ellos.

Las máquinas enemigas lanzaron varias bombas sobre la ciudad; entre los habitantes resultaron numerosos heridos.

La alerta terminó a las 2.06.

QUE CAUSAN EN LOS CIRCULOS PARLAMENTARIOS LAS NOTICIAS DE LA BATALLA

M. Clemenceau informa a los socialistas del desarrollo de las operaciones

PARIS, 2.—Ayer, en los pasillos de la Cámara de Diputados, se comentaban con gran satisfacción los datos que trajeron los delegados del control del ejército, regresados recientemente del frente de batalla, sobre el desarrollo de las operaciones militares.

Además de ciertos detalles que no pueden publicarse, porque conciernen a la marcha de las tropas, los delegados han afirmado una excelente impresión sobre la moral de los combatientes y especialmente de las divisiones de reserva que van a precipitarse sobre los invasores.

M. Clemenceau recibió a una delegación de diputados socialistas para informarla del desarrollo de las operaciones; afirmó la confianza absoluta en el resultado de la batalla en curso e informó, precisamente, sobre ciertos asuntos, causando una excelente impresión en el ánimo de los socialistas.

SE SUSPENDEN LOS PERMISOS A LOS MILITARES Y MARINOS FRANCESES

PARIS, 2.—M. Clemenceau ha repartido una circular, por la cual se suspenden hasta nueva orden los permisos a los militares y marinos.

LOS PRODIGIOS DE LOS SOLDADOS ALIADOS EN LAS RECIENTES BATALLAS

PARIS, 2.—La prensa se ha manifestado muy agradecida de los prodigios de bizarría ejecutados por los soldados aliados durante las últimas operaciones militares.

El corresponsal de "Le Journal" en el frente de batalla, presenta a los jefes aliados silenciosos serenos y como que reflejan la tranquilidad de los soldados aguerridos y formidablemente armados.

Los diarios aguardan la semana entrante, como fecunda en acontecimientos militares.

COMUNICADO FRANCES

PARIS, 2.—(Oficial).—La presión alemana se prosigue con intensidad sobre el frente comprendido entre el Oise y el Marne. Las tentativas enérgicas del enemigo en la región del linde Norte del bosque de Carlepont y Moulinsous-Touvent han sido rechazadas por nuestras tropas, que han empujado al enemigo al Norte de esta última localidad.

El monte Choisy, que fué atacado cuatro veces por los alemanes, y luego tomado por ellos, ha caído nuevamente en poder de nuestros soldados, que atacaron enérgicamente a la bayoneta.

Entre Vierzy y Lourcq, se ha apoderado el enemigo de los puntos de Corcy, Favorelles y Troesnes, pero debido a una enérgica vuelta de ofensiva nuestras tropas reconquistaron estas localidades.

Sobre el Marne, los alemanes han alcanzado las alturas del Oeste de Chateau-Thierry. Mantenemos aún la parte de la ciudad que se encuentra situada sobre la orilla del camino de Domans a Reims, que los alemanes han sobrepasado ligeramente, al Sur de Clizy, Violaine y Ville-en Tardenois.

Las tentativas alemanas

DE CRUZAR EL MARNE

Información del Cuartel General francés

CUARTEL GENERAL FRANCES, 2.—Las tentativas alemanas de cruzar el Marne se han encontrado con la vigorosa resistencia opuesta por las tropas francesas y han fracasado. Los alemanes se han visto obligados a retirarse y solamente pequeñas partidas de tropa intentaron cruzarlo. La artillería alcanzó a las alturas situadas detrás del río y desarrolló alguna actividad, pero sin resultado.

Los franco-británicos hacen frente a la arremetida alemana, que se efectúa con grandes contingentes, talvez con un puinto total del ejército enemigo. Apesar de que los alemanes han conseguido hacer que se retiren los aliados, no han logrado romper sus líneas.

La retirada gradual se efectúa en forma por demás hábil. Los alemanes jamás pueden estar ciertos acerca dónde encontrarán una resistencia vigorosa.

LA ACTUACION DE LOS NORTE-AMERICANOS

Comentarios de un diario francés

PARIS, 2.—"Le Intransigeant", después de referirse al comunicado alemán, referente a la pérdida de Cantighy, hace notar que los alemanes evitan el referirse a la actuación de los norte-americanos. "Le Intransigeant" agrega:

"Los Estados Unidos constituyen una gran amenaza y pronto podrán los enemigos palpar lo que significa el nuevo enemigo norteamericano."

ORDEN DEL DIA DEL GENERAL PETAIN

PARIS, 2.—(Oficial). —El General Petain, en una orden del día especial, dijo:

"Ojalá que la batalla del Marne comience nuevamente como hace cuatro años.

COMUNICADO ALEMAN

BERLIN, 2.—(Oficial). —Al sur del Oise y al Sur-oeste de Chauny, las tropas de los Generales von Francois y Hofmann desalojaron al enemigo de las fuertes posiciones que ocupaba en las cercanías de Cruht al Sur de Blerantourt.

Desde la orilla Norte del Aisne, nuestras fuerzas avanzaron en medio de una violenta lucha de carácter local hasta las cercanías de Nouvron y Forrenoy.

A ambos lados del Ourcq cruzamos el camino de Soissons a Chateau-Thierry y nuevamente conseguimos romper la resistencia enemiga y alcanzamos a las alturas de Neuilly.

Entre Chateau-Thierry y al Oriente de Dormans, llegamos hasta el Marne.

Desde el Marne al Oeste de Reims, luchamos por abrirnos camino hacia la línea formada por Verneuil, Lolizy, Sarcy y Champigny.

En las luchas trabadas ayer nuevamente nos apoderamos de varios miles de soldados enemigos y de un rico botín.

En los días 30 y 31 de Mayo derribamos 36 aeroplanos enemigos.

La batalla entre ambas artillerías cobra frecuentemente nuevos ímpetus.

Los ataques de carácter local emprendidos por el enemigo al Sur de Ypres han fracasado.

Desde las cercanías de Nouvron hasta Fonterroy los franceses han desarrollado desesperados contraataques con divisiones de refresco traídas por ferrocarril y en automóviles contra las tropas que avanzan a través de Soissons y del camino de Hartennes.

En la tarde, la sangrienta lucha iniciada anteriormente, se inició en nuestro favor y perseguimos al enemigo en su retirada hasta cerca de las alturas situadas al Oriente de Chaudan, Viewzy y Vlanzy.

COMUNICADO BRITANICO

LONDRES, 2.—(Oficial). — Se informa que en la lucha en las cercanías del bosque de Aveluy, conseguimos avanzar nuestra línea mediante varios ataques locales llevados a cabo con buenos resultados y capturamos más de 30 soldados.

En el resto del frente no hay nada digno de mención, fuera de la actividad corriente que despliegan ambas artillerías.

LAS ULTIMAS IMPRESIONES DE PARIS

PARIS, 2.— La prensa de la tarde unánimemente declara que, a pesar de que el enemigo ha redoblado sus esfuerzos, la resistencia de los aliados se solidifica.

"Tal es, dice "La Libertad" la impresión que se desprende de la jornada de ayer.

Los diarios, en las informaciones de última hora, indican que después de medio día las impresiones referentes a las operaciones militares en curso deben considerarse buenas salvo al sur de Chateau-Thierry, en donde el enemigo alcanzó el Marne, hemos resistido en todas partes los ataques furiosos de los alemanes.

El peligro está conjurado

Impresiones de la prensa de París

PARIS, 2.—El corresponsal de la Agencia Havas en el frente dice:

"El esfuerzo alemán se dirige pronunciadamente hacia el Marne, como lo demuestra la furiosa batalla que se libra en estos momentos y en la cual participan más de 45 divisiones enemigas, a las cuales los franceses han hecho valientemente frente, ayudados por algunas divisiones británicas. En la lucha que se ha trabado participan las tropas mejores y más acabadamente entrenadas del enemigo, entre ellas se comprenden sus más reputadas divisiones de la guardia Prusiana.

Los diarios de esta ciudad se muestran muy satisfechos con la llegada de las reservas al punto del ataque enemigo y afirman que ellas harán que la situación se normalice y se pueda equilibrar la presión que hace el enemigo.

Maurice Barres en "L'Echo de París", dice:

"El peligro está conjurado".

"Le Journal" hace un examen de la situación y llega a la siguiente conclusión:

"La situación del enemigo es muy complicada, pues tanto su avance en el frente como en el flanco le ha permitido apoderarse únicamente de posiciones que carecen de todo valor estratégico. La situación se encontraría ya enteramente aliviada si no hubieran sido llamadas apresuradamente 40 divisiones enemigas de refresco, lo que hace mirar todavía con cierta reserva las operaciones."

COMUNICADO FRANCES

PARIS, 2. — (Oficial).—La batalla ha continuado durante toda la jornada, especialmente desde la región norte del Ourc hasta el Marne, donde el enemigo concreta especialmente sus principales esfuerzos.

Nuestras tropas sostuvieron el choque con las fuerzas alemanas con porfiada bizarría; los alemanes consiguieron apoderarse nuevamente de Faverolles, pero todos sus ataques contra Courcy y Troesnes fracasaron.

Al oeste de Neully-Saint-Front nuestros contraataques hicieron que el enemigo se replegara sobre Passy en Valois.

La colina N.o 163, situada al oeste de Passy-en-Valois ha sido reconquistada por nuestros soldados después de encarnizados combates. Más al sur, en el frente de Courcy, dos ataques enemigos sucesivos, fueron quebrantados. En nuestra derecha reconquistamos Champlatet y ganamos terreno en dirección a Ville-en-Tardenois.

En todos los demás puntos del frente la situación no ha experimentado cambio alguno.

Expulsión de los rusos de Finlandia

Decreto dictado por el Gobierno finlandés

LONDRES, 2.—Un decreto dictado recientemente por el Gobierno de Finlandia ordena la inmediata salida del país de los súbditos rusos, los que, caso contrario serán arrestados. En las calles de Helsingfors han sido aprisionados numerosos rusos.

LOS AVIONES ALEMANES BOMBARDEAN NUEVAMENTE HOSPITALES BRITANICOS

LONDRES, 2.—El corresponsal de la Agencia Reuter en el frente británico de Francia envía la siguiente información:

"El 2 del presente mes los aviones enemigos bombardearon nuevamente un grupo de hospitales, a los cuales ya habían bombardeado anteriormente. Nuevamente hubo numerosas víctimas.

"Los aviones enemigos volaron a escasa altura y uno de ellos dejó caer una inmensa cantidad de magnesio, que al inflamarse produjo gran claridad durante mucho rato."

LA LUCHA DE LAS ARTILLERIAS EN EL FRENTE BRITANICO DE FRANCIA

Información del corresponsal de la Agencia Reuter

LONDRES, 2.—El corresponsal de la Agencia Reuter envía la siguiente información, desde el frente británico en Francia:

"El 2 del presente mes el fuego de la artillería enemiga fué muy violento, especialmente en las regiones del norte. Nuestra artillería ha hecho también un excelente trabajo contra-batiendo a las baterías enemigas. En estas operaciones nuestros artilleros han sido eficazmente ayudados por los aviones. Nuestros aviadores han bombardeado además constantemente los contingentes de tropas en marcha y los depósitos de materiales de guerra del enemigo. Se ha podido constatar numerosas explosiones.

"Según declaraciones de prisioneros enemigos, la violencia de nuestro fuego ha hecho que los defensores de las primeras líneas de trincheras de los alemanes se hayan visto en la necesidad de privarse de sus raciones, pues las columnas de aprovisionamiento no podían llegar hasta ellos.

"Uno de los grandes obuses disparados por los británicos cayó en medio de una columna de caballos y mató a más de cincuenta animales.

"Nuestros cañones pesados tomaron asimismo bajo su fuego a los cañones de grueso calibre y a los de tiro rápido del enemigo que bombardeaban las posiciones situadas detrás de nuestras líneas. Se ha podido comprobar que se han hecho varios blancos sobre estos cañones."

COMUNICADO FRANCES

PARIS 2 (Oficial). — El día de hoy ha sido marcado por una serie de poderosos ataques emprendidas por el enemigo en todo el frente, desde el Oise al Marne.

Los franceses, después de ciertas alternativas, hubieron de ceder terreno ante la superioridad de las fuerzas enemigas, infligiéndoles serias pérdidas.

Entre el Oise y el Aisne nos retiramos de nuestras posiciones al extremo norte del bosque de Carlepont, y a las alturas situadas al oeste de Audignicourt, cerca de Fontony.

Todas las tentativas enemigas al oeste y al sur de Soissons no han tenido resultado alguno.

Más al sur, la batalla ha tomado un carácter de particular violencia, especialmente a ambos lados del Ourcq. Nuestras tropas mantienen su línea de batalla en la línea de Villers Nelon, Fauroy, Priezmonthiers y Etrepilly. Chateau Thierry está en nuestro poder.

En la orilla norte del Marne, no ha habido cambio alguno. En nuestra derecha, en la región del camino de Dorman a Rheims, mantenemos asimismo nuestras posiciones, especialmente al norte de Ville en Tardenois, a pesar de la continua presión que ejerce el enemigo. Al norte y noroeste de Rheims, un violento ataque efectuado por los alemanes, ayudados por sus tanques, consiguió arrojarnos momentáneamente del fuerte de Poopelle, situado en la línea férrea.

LA PRESION ALEMANA EN EL SECTOR DE SOISSONS

Información de un diario británico

LONDRES 2. — "The Daily Telegraph" ha recibido la siguiente información de su corresponsal en el frente:

Los alemanes continúan presionando con gran violencia contra la parte oeste de la saliente situada al sur de Soissons, y atacan asimismo con grandes fuerzas al oeste del valle del Oise.

DEBILITAMIENAO DE LA OFENSIVA

Comentarios de "Le Temps"

PARIS, 2.—Los diarios de esta capital comentan el último comunicado oficial con satisfacción, pues, marca un debilitamiento progresivo en los ataques emprendidos por el enemigo en la región de Chateau-Thierry.

"Le Temps" dice:

"Sería temerario afirmar que el avance enemigo está completamente detenido, pero se puede constatar hoy que la seriedad que revistió en las cinco jornadas anteriores ya no existen.

LOS ULTIMOS ACONTECIMIENTOS

Se considera detenida la ofensiva alemana

Las tropas frescas de los aliados están listas para entrar en batalla

PARIS, 2.—La violencia de la batalla se redobló en el curso de la sexta jornada, y mientras más grande era el número de tropas que intervienen más enérgicos son los choques que se repitieron sin interrupción en todo el frente amagado.

Apesar de la potencia del ataque enemigo, la resistencia se acentuó en una forma notable y nuestras tropas lograron hasta efectuar algunos contra-ataques eficaces contra el enemigo.

La llegada de las reservas ha comenzado a contrarrestar seriamente el plan enemigo, pues, ha detenido el avance en algunos puntos y lo ha retardado en otros.

Entre el río Oise y Soissons, el alto comando francés dió término a la supresión de la saliente molesta para nuestros ejércitos, que había allí.

Los esfuerzos del enemigo tendientes a acentuar el repliegue y desalojar a los franceses de sus nuevas posiciones, han fracasado completamente.

Los combates más rudos se han efectuado en todo el sector de Soissons-Chateau-Thierry. Los alemanes han multiplicado sus esfuerzos en el Norte. Después de tres días, desde que se efectuó el primer asalto, los alemanes lograron obtener algún provecho, pero un magnífico contra-ataque de las tropas aliadas los rechazó allende de sus antiguas posiciones.

Igualmente se ha librado una lucha emocionante y endiablada entre Vierzy y Chateau-Thierry; las tropas francesas y alemanas se encarnizaron durante los combates cuerpo a cuerpo, y los nuestros, apesar de su inferioridad numérica, obligaron varias veces al enemigo a retroceder, después de haber sufrido pérdidas sangrientas. Finalmente, los alemanes lograron efectuar un avence, pero que no pasó de 4 kilómetros. El enemigo no llegó a Chateau-Thierry, apesar de los enormes esfuerzos que hizo.

En el centro y en el ala izquierda, los alemanes no hicieron ningún progreso; Reims está siempre en nuestro poder, apesar de los ataques repetidos y potentes del enemigo.

El episodio que se desarrolló en Pompelle, en donde las tropas coloniales, al mando del General Gouraud, en una terrible embestida reconquistaron una posición momentáneamente abandonada, probó a los alemanes las dificultades que hay que vencer para romper el cerco en ese importante rincón.

"L'Homme Libre" cree que la situación ha mejorado muy rápidamente. Explica por qué la detención de los enemigos hace nacer las más hermosas esperanzas. "El brusco alto del enemigo, dice, es muy notable, porque se ha producido al quinto día de la gran batalla, mientras que en la embestida del 31 de Marzo y Abril, la estabilización de la línea se produjo al noveno día, y en Armentières, después de dos semanas de incesantes combates.

"No sólo, agrega, tenemos fuerzas suficientes para contener al enemigo, sino que un resultado apreciable ya se ha obtenido. Además, las tropas frescas están a disposición del comando, para hacer frente a toda nueva extensión de la batalla."

La guerra austro-italiana

LA LABOR DE LA AVIACION ITALIANA Y BRITANICA EN MAYO

ROMA, 2.—La Agencia Stefani ha dado a la publicidad la siguiente información:

"A pesar del pésimo estado del tiempo en los últimos días, la acción de nuestras escuadrillas ha sido muy provechosa. En el mes de Mayo hemos derribado 54 aeroplanos y 2 salchichas. Los aviadores británicos por su parte han echado a tierra 72 aviones y 2 globos cautivos.

Nuestras escuadrillas de bombardeo han efectuado numerosas operaciones contra las instalaciones enemigas, bombardeando diariamente a los austriacos."

LA PROBABLE OFENSIVA EN EL FRENTE DE ITALIA

Comentarios de un diario norteamericano

NUEVA YORK 2. — "The Evening Sun" dice:

"Los críticos consideran que la llegada del general von Bohem Ermoli al Friulli y el Consejo de Guerra que se ha celebrado recientemente en Udine, son indicaciones ciertas de que la ofensiva es inminente. Los austriacos continúan concentrando tropas y continúan llegando soldados en grandes cantidades de Rumania y de Ukrania. Se espera también que lleguen contingentes de tropas turcas.

"El alto comando y las tropas italianas se encuentran completamente preparadas para hacer frente a la arremetida enemiga".

LA PREPARACION DEL EJERCITO ITALIANO

CUARTEL GENERAL ITALIANO, 2.—Un alto oficial ha declarado al corresponsal de "The Associated Press" que los ejércitos italianos se encuentran completamente preparados y talvez en mejor situación que antes, especialmente en lo que concierne al material de guerra.

LA CONMEMORACION DEL "STATUTO" EN ITALIA

Convención en el Gran Hotel de Roma

ROMA, 2.—En el Gran Hotel, bajo la presidencia del señor Ruffini y a iniciativa de la Liga Italo-Americana, se efectuó hoy una gran convención con el propósito de asociar el sentimiento del pueblo italiano a la conmemoración del Statuto y de los héroes caídos en la guerra de Italia.

En la convención patriótica de hoy intervinieron el Embajador de los Estados Unidos, Mr. Nelson Page, el general Perkins, Mr. Byre, el Ministro del Tesoro, señor Nitti, el señor Borsareli, el general Gallenga, el comendador Marconi, el señor Ferreira, el señor San Matino, el señor Apolloni y en representación del gobierno local los señores Amerodast y Luigi Natham.

Se encontraban también presentes muchísimas otras personalidades políticas y sociales nacionales y extranjeras.

Hicieron uso de la palabra el presidente señor Ruffini, el Embajador norte-americano Mr. Page y el Ministro del Tesoro, señor Nitti.

El señor Nitti, al terminar su discurso pronunció el siguiente brindis:

"Brindo por el pueblo norte-americano, hermano de Francia, que defienden la conquista de la civilización y el derecho. El Rey de Italia, el representante más antiguo de la monarquía de Europa, se encuentra actualmente unido a la más grande de las democracias del mundo, gobernada por el Presidente Wilson. Hacia él y hacia los Estados Unidos van los más cálidos homenajes, todo nuestro orgullo de patriotas".

La manifestación fué imponente y conmovedora.

Aplausos estruendosos saludaron a los diversos oradores.

SACERDOTE ITALIANO AL SERVICIO DE LOS AUSTRIACOS

ROMA 2. — Por vía indirecta se ha sabido que la ciudad de Palmanova se encuentra medio destruída y casi enteramente desierta. Los austriacos tienen en ese punto a su servicio a un italiano renegado, el cura Merlino, que era el sirviente de confianza de monseñor Faidutti. En días pasados, el cura Merlino, en una vergonzosa ceremonia, abrió nuevamente las puertas de la catedral y dirigió un discurso a la guarnición enemiga, en que exaltaba a los austriacos.

LAS DECLARACIONES POLITICAS DEL "AVANTI"

ROMA, 2.— El Directorio del Partido Socialista ha declarado que asume todas las responsabilidades de las declaraciones políticas que se hagan en el diario "Avanti", órgano de los socialistas italianos.

Próximamente se reunirá un Congreso, con el objeto de nombrar un nuevo director de esta publicación, para el caso de que el actual director Serratti sea condenado.

LA APERTURA DEL PARLAMENTO ITALIANO

ROMA, 2.— El 20 de este mes se abrirá el período ordinario de sesiones del Congreso Nacional.

El Ministro de Hacienda, señor Meda, dará a conocer algunas reformas que se han efectuado en el sistema de defensa nacional.

LOS ABOGADOS ITALIANOS Y LA DEFENSA DE LOS ACUSADOS DE TRAICION

Acuerdos adoptados por el Consejo de Abogados

ROMA, 2.— En la reunión efectuada hoy por el Consejo de Abogados, se discutió la cuestión de la defensa de los acusados de alta traición. Después de un largo debate se aprobó la siguiente moción:

"No se deberá adoptar una declaración máxima contraria a la libertad de los imputados de escoger su propio defensor. Para asumir la defensa de un acusado de traición,

INCREIBLE, PERO CIERTO

En el concurso INTERNACIONAL DACTILOGRAFO de NUEVA YORK, consiguió el campeón mundial escribir en su máquina

REMINGTON

el récord increíble de 147 palabras por minuto.

Vea Ud. nuestros modelos 10 y 11.

Morrison & Co.

Ahumada 65, 67 y 77. - Casilla 212.
SANTIAGO

CASA
E. Turri
BUENOS AIRES
GALERIA GUEMES

Lotería Nacional Argentina

Próximo SORTEO de Junio

Día 7: de $ 150,000 argentinos

Un billete ENTERO vale: $ 35 argentinos, 60 chilenos ó 7 francos; giro postal.

Un DECIMO de billete vale: $ 5 argentinos, 8 chilenos ó 11 francos; giro postal.

Día 14: de $ 100,000 argentinos

Un billete ENTERO vale: $ 24 argentinos, 40 chilenos ó 53 francos; giro postal.

Un QUINTO de billete vale: $ 5 argentinos, 10 chilenos ó 14 francos; giro postal.

Días 21 y 28: de $ 80 mil argentinos

Un billete ENTERO vale: $ 19 argentinos, 30 chilenos ó 42 francos; giro postal.

Un QUINTO de billete vale: $ 5 argentinos, 8 chilenos ó 11 francos giro postal.

Giros y órdenes, dirigir a

Casa E. TURRI
BUENOS AIRES
3331-3-1

«LA OPINION»

Desde hoy "LA OPINION" ofrece a sus lectores un espléndido servicio cablegráfico que ha contratado con la Agencia Havas especialmente para este diario en que se darán las noticias del extranjero en general y de la guerra europea en particular, que nos lleguen hasta las 12 M.

se deberá dejar a conciencia del abogado, el resolver que las compensaciones profesionales sean destinadas en parte al beneficio de los huérfanos y familias de los abogados y procuradores muertos o mutilados en la guerra''.

La situación en Rusia

CONVOCACION DE LA RADA UKRANIANA

KIEV, 2.—El Ataman general Skoropawsky, convocó a los miembros de la rada ukraniana con el objeto de estudiar las bases de la fundación de la Gran Ukrania Cosaca y la organización del ejército nacional.

MOSCOU EN ESTADO DE SITIO

LONDRES, 2.—Los diarios de Copenhague anuncian que las últimas informaciones llegadas de Helsingfors, comunican que la ciudad de Moscou ha sido declarada en estado de sitio.

COMANDANTE EN JEFE DEL EJERCITO FINLANDES

ESTOCOLMO, 2. — El diario "Politiken" anuncia que el general Wilkman, ha sido nombrado comandante en jefe del Ejército finlandés.

La legación de Rusia en Suiza

Medida adoptada por el gobierno suizo

BERNA, 2. — Como resultado del conflicto suscitado por la posesión de la Legación rusa entre los ex-representantes diplomáticos de los soviets de Rusia y la delegación que recientemente ha llegado, las autoridades sellaron las oficinas de la Legación de Rusia, excluyendo así a ambos pretendientes.

La nueva delegación encabezada por el lithuaniano Bersine que antiguamente residió en París llegó a Berna con el propósito de establecer relaciones diplomáticas entre Suiza y Rusia. Esta delegación fué recibida por el presidente Calonder el que informó a los delegados que el gobierno suizo aceptaba a la delegación del soviet, solamente en carácter semi-oficial, en interés de los suizos residentes en Rusia.

Ayer la delegación se presentó a la legación rusa con la intención de tomar posesión de la oficina, pero encontró al ex-Ministro y todo el personal determinado a no entregar los archivos, declarando que ellos no habían recibido noticia alguna sobre el nuevo gobierno de los soviets.

COMUNICADO NORTEAMERICANO

WASHINGTON, 2. — (Oficial). —El día ha transcurrido en calma en todos los puntos ocupados por nuestras tropas. Otro avión enemigo fué derribado.

VON KUHLMANN RECIBIO A UNA DIPUTACION DE LA REPUBLICA TRANSCAUCASICA

AMSTERDAM, 2. — "Die Vossiche Zeitung" dice:

"Von Kühlmann recibió a una diputación enviada por la República Transcaucásica".

MARYLAND = BOUQUET
El Super-cigarrillo

La guerra en el Mar

LOS NUEVOS CRUCEROS SUBMARINOS ALEMANES

LONDRES, 2.—El crítico militar de "The Observer" publica la siguiente información:

"Los nuevos cruceros submarinos alemanes desplazan de 2 a 3 mil toneladas y tienen de largo 100 metros. Además de los tubos lanza-torpedos, están armados de 2 cañones de 15 centímetros."

EL HUNDIMIENTO DEL TRANSPORTE NORTE-AMERICANO "PRESIDENTE LINCOLN"

LONDRES, 2.—El transporte "Presidente Lincoln" chocó cuando iba en viaje de regreso a su país y se hundió en treinta minutos. Los destróyers llegaron a tiempo para recoger a los sobrevivientes. El transporte norte-americano llevaba a su bordo, fuera de la tripulación, algunos soldados norte-americanos que iban a la patria a mejorar de sus heridas.

ZEPPELIN DERRIBADO POR UN DESTROYER BRITANICO EN EL MAR DEL NORTE

COPENHAGUE, 2.— Ha sido derribado un zeppelín en el Mar del Norte por un destróyer británico. Se cree que la tripulación entera del globo alemán pereció.

EL TONELAJE MERCANTE DE LOS ESTADOS UNIDOS

WASHINGTON, 2. — El representante Caldwell declaró ante el Senado que el total del tonelaje para el comercio transatlántico desde los comienzos de la guerra ha aumentado a 2.200,000 toneladas.

CONCENTRACION DE FUERZAS NAVALES ALEMANAS EN HELIGOLAND

COPENHAGUE 2. — El diario "Stiffts Tidende" dice:

"Algunos pescadores que regresaron recientemente del Mar del Norte, informan que hay grandes fuerzas navales alemanas concentradas en Heligoland, y que los barcos alemanes desarrollan una gran actividad en sus reconocimientos en la costa de Jutlandia.

DOS SUBMARINOS ALEMANES HABRIAN SIDO DESTRUIDOS POR UN DESTROYER NORTE-AMERICANO

NUEVA YORK 2. — A un puerto del Atlántico ha llegado un barco norteamericano, cuyos tripulantes anuncian que dos submarinos alemanes fueron destruídos en menos de media hora por un destroyer norteamericano que patrullaba en las vecindades de la costa francesa.

EL EMBOTELLAMIENTO DEL PUERTO DE ZEEBRUGGE

Informaciones fotográficas del gobierno británico

LONDRES, 2.— El Almirantazgo ha dado a la publicidad la siguiente información:

''Los últimos reconocimientos fotográficos efectuados sobre el puerto de Zeebrugge, demuestran claramente que el submarino u otro buque encallado sobre el flanco de la mole, fué torpedeado por el ''North Star'' el 23 de Abril.

''Los reconocimientos demuestran igualmente la situación de un contra-torpedero, cuyo puente desaparece casi por el agua, en las horas de la baja marea. Este barco se encuentra alrededor de 300 yardas de la mole; es de presumir que éste sea el contra-torpedero hundido por medio de las bombas lanzadas por los aeroplanos el 20 de Mayo''.

La América Latina ante la guerra

EL MOVIMIENTO MARITIMO DE ARGENTINA

BUENOS AIRES, 2.—Según los datos estadísticos publicados hoy, durante el mes de Mayo entraron al puerto de Buenos Aires, 148 buques de ultramar.

Cifras parecidas a esta sólo se han anotado en los períodos normales, es decir, antes de la guerra. Casi todos estos buques han llegado a Buenos Aires cargados con lastre, para transportar a Europa cereales y carnes congeladas por cuenta del Gobierno de los aliados. Se calcula que estos barcos podrán llevar a Europa 500,000 toneladas de cereales y carnes.

En los círculos navieros se anuncia que los vapores de la Mala Real "Derna" y "Deseado" que efectúan el servicio regular entre Liverpool y Buenos Aires, serán retirados un tiempo de la carrera.

LA MISION BUNSEN ASISTE A LAS CARRERAS DEL JOCKEY CLUB ARGENTINO

BUENOS AIRES, 2.—Sir Maurice de Bunsen y los miembros de la Embajada británica asistieron hoy a las carreras organizadas por el Jockey Club Argentino, en honor de los visitantes.

Terminadas las pruebas, una comisión de la institución obsequió a los delegados británicos con un lunch que se sirvió en uno de los salones del restaurant del Hipódromo.

Como una deferencia para los miembros de la Embajada, las diferentes pruebas llevaban los nombres de los delegados.

La señora Guillermina de Oliveira César, ofrecerá hoy una comida en honor de la Embajada.

"MY LORD"
CIGARRILLOS
HECHOS CON TABACO MARILAND
3890-12-f

Economía y finanzas en la guerra

LA RACION DE CARNE CON HUESO EN BERLIN

LONDRES, 2.—"The Times" ha recibido una información de Amsterdam en la cual se da cuenta de que la ración individual semanal de carne con hueso en Berlín ha sido fijada en 170 gramos.

LAS CONDICIONES AGRICOLAS DE INGLATERRA SON EXCELENTES

LONDRES, 2.—Los últimos informes agrícolas vuelven a indicar la excelente condición en que se encuentra Inglaterra entera, especialmente en lo que se refiere a cereales y frutas.

EL ULTIMO CONVENIO SUECO-ALIADO

El conde Raventlow lo considera anti-neutral

BERLIN, -.—El diario "Die Tages Zeitung" publica un largo artículo del conde Raventlow, para demostrar que el último convenio firmado entre los Gobiernos de Inglaterra y de Suecia constituye un acto anti-neutral de Suecia para Alemania y sus aliados.

En los Balkanes

COMUNICADO FRANCES

PARIS, 2.—(Oficial). —En el teatro de operaciones de la Macedonia, los búlgaros contra-atacaron a nuestras nuevas posiciones de Skradilegen, pero fueron rechazados por nuestro fuego de barrida.

El total de soldados capturados en nuestro ataque contra las líneas búlgaras alcanzó a 1712.

Un destacamento serbio penetró en las trincheras enemigas y exterminó a todos sus defensores.

Las discusiones sobre paz

ENTRE RUMANIA Y LOS IMPERIOS CENTRALES

Comentarios de la prensa de Munich

AMSTERDAM, 2. — Los diarios de Munich dicen que la paz celebrada por Rumania debe servir como modelo de una paz general. Los términos en que ésta ha quedado redactada fueron propuestos por los Imperios Centrales. Alemania ha encontrado un método de hacer que los países conquistados soporten una enorme carga de guerra sin infligirles las privaciones inmediatas y sacrificios que trae consigo una indemnización. Este método consiste en estipular la cláusula de preferencia por largos años en el comercio y las industrias. De este modo Alemania es provista ampliamente de todos los artículos que necesite. De este modo Rumania proporciona a los Imperios Centrales de trigo y petróleo en ventajosas condiciones, durante un lapso de tiempo de 90 años. Términos iguales, concluye la prensa de Munich, deben adoptarse en todos los tratados que se celebren en el futuro.

Los recientes éxitos italianos

Importancia de los ataques en Tonale..-Se une la derecha italiana en la frontera macedónico-albanesa con la izquierda de los franceses.

(Correspondencia del general Amadasi)

ROMA, 2.—La creciente combatividad de los italianos es un síntoma seguro de próximas operaciones militares en grande escala.

El episodio de Tonale, efectuado contra elementos austriacos considerados inabordables, contra un enemigo aguerrido y apostado en posiciones muy fuertes, fué una empresa temeraria, superior a cualquiera heroica acción desarrollada en cualquier frente de batalla.

La región del bajo Tonale está constituída por dos cadenas de alturas paralelas y escabrosas. La primera franquea la carretera de Tonale a la cumbre del Monte Cello, de 3,432 metros, y domina los valles de Vermiglio y Sole. La segunda cadena independiente, va al monte Prensa de 3,069 metros de altura y domina el valle Génova la posición de Monte Cello y Cavalliere.

Estas posiciones dan a los austriacos una amplia observación de nuestros movimientos, desde Valoglia hasta Vezza.

La operación ha constituído un verdadero éxito de táctica y estrategia, porque los italianos que ocupaban las posiciones sobrestantes del valle Génova, sacaron a las tropas austriacas de una arteria valiosa de abastecimientos de todo el sector de Adamello.

El número de prisioneros hechos por nuestras tropas y el valioso botín de guerra que quedó en poder de nuestros soldados, dan una idea de la importancia enorme de la acción, y atestiguan la moral y el espíritu ofensivo de que están animados los soldados que luchan por la libertad del mundo.

También es importante el reciente éxito obtenido por los italianos en Albania, junto con los franceses, en el sector de Ersek a Cortiza, a través del río Osum. Nuestras tropas pudieron echar a los austro-albaneses del amplio saliente de Cerevoda-Pestane-Caltani, y obtuvieron un sólido ligamento entre la derecha de los italianos en Albania y la izquierda de los franceses en Macedonia.

Las avanzadas italianas del río Osum, profundamente encajonado, superaron una línea de alturas de 800 metros, fuertemente defendidas.

La acción demuestra la habilidad del comandante de las fuerzas y el valor de las tropas que obligaron a los austro-albaneses a dispersarse por el territorio, cediendo numerosos pueblos.

Los italianos que subieron por el río Osum ocuparon las alturas de Cerevoda, Boir, Borova, Bacica y se estrecharon en Pestani, con los franceses, que ocupan el litoral hasta el lago Chrida, constituyendo así un único frente restringido y sólido.—**General Amadasi.**

Declaraciones de Sir Maurice de Bunsen

para "La Nación" de Santiago

"Mi visita a Chile constituye uno de los principales objetivos de mi misión." - "Gran Bretaña no intentará forzar a ninguna nación a entrar en la guerra".

LA EMBAJADA LLEGARA A SANTIAGO ALREDEDOR D EL 18 DEL CORRIENTE

BUENOS AIRES, 3.— En cumplimiento de las instrucciones recibidas de ese diario, el corresponsal obtuvo, gracias a la mediación gentilísima del miembro de la Embajada Británica, Mr. T. H. Lyons, una audiencia del presidente Sir Maurice de Bunsen.

El ilustre huésped se mostró gratamente impresionado por la salutación que le transmití en nombre de "La Nación", "periódico joven, dijo, pero destacado ya en el periodismo sud-americano".

Después de una introducción tan propicia para un reportaje, el corresponsal trató de aprovechar los breves momentos que le dedicaba el eminente enviado británico, absorbido por los festejos y atenciones de toda especie, para inquirir los fines de su viaje a Chile.

Contestó el Embajador en estos o parecidos términos:

"Mi visita a Chile constituye uno de los principales objetivos de la misión que me ha traído a Sud-América, y que ha sido inspirada al gobierno británico por el alto propósito de activar e intensificar su política de acercamiento a estos pueblos, que, como el de Chile, se distinguen por su vigor económico y por las bases libérrimas en que se asienta su progreso.

"Llevaré a la nación chilena el saludo del Soberano de la Gran Bretaña, y a la colectividad británica establecida en Chile el mensaje de su Rey, asegurándole que el Imperio Británico vencerá en la cruenta lid, por grandes que tengan que ser sus sacrificios, y que cuenta con la cooperación de todos sus súbditos para la victoria".

Con un gesto expresivo que daba mayor rotundidad a sus palabras, afirmó Sir Maurice de Bunsen que su visita a Chile, como la que hoy hace a la Argentina, nada tiene que ver con la actitud de estos países respecto de la contienda.

"Gran Bretaña, declara, no intentará forzar a ninguna Nación a entrar en la guerra".

"Mi misión es de amplia cordialidad, y tiende a estrechar las relaciones económicas entre el Reino Unido y estos pueblos, preparando los vínculos espirituales y los medios materiales para que los intereses del intercambio se acrecienten una vez terminada la guerra."

Refiriéndose a la recepción que se le ha tributado en la Argentina, el Embajador se expresó sumamente complacido.

Finalmente, manifestó que creía poder llegar a Santiago alrededor del 18 de Junio, y que esperaba encontrar el apoyo y la buena voluntad del Gobierno y el pueblo chilenos.

"Chile y Gran Bretaña, terminó diciendo, han mantenido siempre estrechos y seculares vínculos de amistad".-El corresponsal.

Informaciones generales

LA CUESTION IRLANDESA

LONDRES, 2.—En el seno del Parlamento está tomando cuerpo la idea de que la cuestión irlandesa sea solucionada sobre la base de un sistema de gobierno federal.

LOS SOBERANOS BAVAROS VISITARAN AL EMPERADOR DE AUSTRIA

LONDRES, 2.—Una información llegada de Viena anuncia que los soberanos bávaros se dirigirán en breve a Viena con el objeto de visitar a los Emperadores de Austria.

SUBLEVACIONES EN LOS TERRITORIOS TCHECOS

VIENA, 2.—"Die Arbeiter Zeitung" publica la siguiente información:

"Se han producido graves sublevaciones causadas por la falta de víveres en Kladno y en otros territorios tchecos de la Bohemia. Más de 300 tchecos han sido detenidos. Las hilanderías y los negocios han sido saqueados."

NOVIAZGO DEL HEREDERO DEL TRONO DE SAJONIA CON LA PRINCESA MARIA AMELIA DE WURTEMBERG

AMSTERDAM, 2.—"Der Lokal Anzeiger" anuncia que se ha concertado el matrimonio del Kronprinz de Sajonia con la princesa María Amelia, hija mayor y heredera del trono del ducado de Würtemberg.

EL SUFRAGIO FEMENINO EN HUNGRIA

Es rechazado en el comité de reformas electorales

AMSTERDAM, 2.—Los diarios alemanes informan que el proyecto sobre sufragio femenino fué sometido al comité de reformas electorales del parlamento húngaro y rechazado por 11 votos contra 9. El conde Tisza se opuso a que se adoptara el sufragio de las mujeres.

El partido laborista dá un voto de confianza a Lloyd George

LONDRES, 2.—La asamblea del Partido Laborista aprobó una resolución expresando su confianza a Lloyd George y demás colegas de Gabinete, asegurándoles el apoyo leal del partido con el objeto de combatir la mal intencionada campaña emprendida por los derrotistas y pacifistas. También los laboristas han hecho un llamado a todos los ciudadanos patriotas a fin de que apoyen a los estadistas, marinos y soldados de Gran Bretaña y sus aliados en la vigorosa prosecución de la guerra.

PROTESTA DEL COMITE INTERNACIONAL DE LA CRUZ ROJA POR EL BOMBARDEO DE HOSPITALES BRITANICOS

GINEBRA, 2.—El Comité Internacional de la Cruz Roja prepara en la actualidad una enérgica comunicación para protestar del bombardeo de algunos hospitales británicos situados detrás de las líneas de fuego, efectuado por los aviadores alemanes. En esa comunicación, el Comité Internacional expresará su más profunda indignación. Se asegura que la protesta será parecida a la enviada a Alemania con motivo del hundimiento de algunos barcos hospitales por los sumergibles alemanes.

NUEVO PARTIDO POLITICO EN GRAN BRETAÑA

LONDRES, 2.—La liga formada por los obreros británicos ha decidido formar un partido político, el que llevará el nombre de Partido Nacional Demócrata.

EL PROCESO CONTRA PEMBERTON BILLING

Las nuevas declaraciones

LONDRES 2. — En el proceso que se sigue contra Pemberton Billing, Mrs. Keppel, que se encontraba presente en la audiencia, negó haber estado en Holanda o haber visto al Ministro de Relaciones de Alemania, von Kühlmann. Después de haber prestado esta declaración, abandonó el recinto de la Corte.

El abogado y representante del Ministerio de la Guerra, solicitó autorización para presentar a la consideración de los jueces las observaciones médicas tomadas sobre el carácter del capitán Spencer, las que demuestran el verdadero carácter del testigo. El juez instructor no admitió esta prueba, debido a que los doctores que firman los certificados se encuentran fuera del país.

En seguida declaró Lord Albert Douglas, sobre la personalidad de Oscar Wilde y su obra Salomé, y dijo que la inmoralidad de Salomé era lo que más celebridad había dado al nombre del autor. Declaró asimismo que Oscar Wilde poseía una influencia diabólica sobre la gente, lo que constituía su mayor fuerza.

En seguida, el abogado defensor de Mrs. Keppel pretendió leer las cartas cambiadas entre Oscar Wilde y Lord Alfred Douglas. Con este motivo, se produjeron enojosas escenas. El juez suspendió por este motivo la lectura de ellas, haciendo notar que el procedimiento judicial no iba dirigido contra Lord Douglas.

Después que se citó la opinión de varios conocidos críticos de obras dramáticas que condenaban la obra Salomé, Mr. Pemberton Billing pidió se llamara, en medio de la sorpresa general, al famoso jesuita Bernard Vaughan para que dictaminara sobre la obra Salomé.

EL PAPA AGRADECE LA ABSTENCION DE LOS AVIADORES BRITANICOS DE BOMBARDEAR COLONIA

LONDRES, 2. — El Cardenal Gasparri, Secretario de Estado del Vaticano, ha rogado al Conde Salis, Ministro de Gran Bretaña ante el Vaticano, expresar al gobierno inglés el agradecimiento de la Santa Sede por el apresuramiento con el cual el gobierno de Gran Bretaña aceptó el pedido del Vaticano tendiente a conseguir la abstención de bombardear Colonia el día de Corpus Christi.

ESPANA

MADRID 2.—**Las reformas militares y los sucesos de Agosto.**— El Congreso de los Diputados discutirá en la sesión de mañana las reformas militares y en seguida se continuará el debate promovido por los diputados socialistas sobre los sucesos de Agosto.

Los últimos telegramas llegados de Barcelona anuncian que ha causado una gran impresión el discurso pronunciado por Marcelino Domingo en la Cámara.

Meeting pro-enseñanza libre. — Hoy se efectuó un gran meeting pro-enseñanza libre, con asistencia de numerosas instituciones obreras, educacionales y sociales. Pronunciaron discursos los señores Bonilla y Bergamín; todos los oradores atacaron los últimos decretos presentados a la consideración de las Cortes por el Ministro de Instrucción, señor Alba.

ITALIA

ROMA, 2.—**Un loco hiere a tres personas en Italia.**— En Vercelli, Giuseppe Allomonte, en un delirio de fiebre arremetió a puñaladas e hirió en el pecho al capellán genovés Giacomo Incerti, al enfermero Fortunato Rietti y al doctor Dulla. Los dos primeros se encuentran en estado muy grave.

POTENZA, 2.—**Drama pasional.** —En el pueblecito de Visanello, dos hermanas jóvenes de apellido De Fillipo habían sido abandonadas por su amante común Giovanni Cortassa, de 30 años de edad. Con el objeto de vengarse, lo atrajeron a la casa con un pretexto cualquiera, y lo mataron a golpes con un azadón caliente. Las criminales, se entregaron después a los carabineros.

ARGENTINA

EL GERENTE DE "LA NACION" DE SANTIAGO

BUENOS AIRES, 2.—Con motivo del regreso a la capital chilena del gerente de "La Nación" de Santiago don Alberto Zavala Varas, "La Nación" le dedica el siguiente suelto:

"Después de una permanencia de varios días en esta capital, parte hoy a su patria el gerente de nuestro colega "La Nación" de Santiago de Chile, don Alberto Zavala Varas.

"El distinguido periodista, que ha sido nuestro huésped durante algunas semanas, ha podido comprobar con cuánto cariño se admira aquí todo cuanto se relaciona con los hombres y las cosas de Chile, y especialmente con qué efusiva fraternidad se distingue a los que, como él, vienen a la Argentina a recoger impresiones y detalles que han de servir para asegurar cada vez más en el futuro las estrechas relaciones de todo orden que vinculan a ambos países.

"Lleva el señor Zavala Varas de nuestro país impresiones que reflejará en las columnas del importante diario chileno, en cuya organización se propone introducir

Artefactos Sanitarios
EN VENTA:
LAVATORIOS de distintas formas.
BIDETS combinados para agua fría y caliente.
W. C. silenciosos.
LLUVIAS con cortinas.
BAÑOS
DESDE $ 190
MOSAICO para pisos.
LINOLEUM incrustado.
LADRILLOS de loza para zocalos.
CALENTADORES a gas para baños.
ESPEJOS importados.
REPISAS de vidrio; Jaboneras.
Ejecutamos instalaciones sanitarias de todo género
Casa SANTIAGO WEBB y Co.
ESTADO 156-158-170
Casilla. 1767 - Teléf. Ing. 3176-3177.

Dr. C. VALENCIA C.
DENTISTA
Santo Domingo, 1280.— Ayudante rPotésis Escuela Dental.—Puntualidad y eficiencia.

Empleado practico
en Fiambrería
Necesitamos
Gath & Chaves
3986-4-f

CIGARRILLOS
"Maryland Cabinet"
Son los mejores
3389-12-F

Sastrería ELÍAS CHANUT
Por acuerdo de los herederos de don Elías Chanut, se piden
Propuestas Cerradas
para la compra en un sólo lote de las existencias de dicha Sastrería, situada en la calle de Ahumada N.o 364.
Las propuestas deben presentarse al Compromisario don MAXIMILIANO ROLDAN para abrirlas en su estudio, Agustinas 1140, el 18 de Junio, a las 4 P. M.
Bases en el estudio indicado y en la misma Sastrería.
EL ACTUARIO.
4216-3-f

LINGUE SECO PARA MUEBLISTAS

Ofrecen:

WILLIAMSON & Cía.

AV. IRARRAZAVAL 407

EL MAS COMPLETO SURTIDO EN PIELES FINAS

encontrará Ud. en la

Peletería Colón

226 - AHUMADA - 226

Casilla 3076. - Teléfono Inglés 2701

No olvide que este Establecimiento cuenta con un TALLER MODERNO para confecciones, transformaciones, etc., etc. OFRECE: Tiras y Pieles al por mayor y menor.
Atiende órdenes de provincias.

3941-3-f

:DINERO:

Por alhajas, plaquées, muebles y toda clase de mercaderías, se le facilitará a Ud. en la Casa de Préstamos

«EL CARMEN» :: San Diego 31

Esta casa es reconocida por la seriedad con que procede en todas sus operaciones.

3307-10-f

las reformas observadas en los rotativos bonaerenses, y que estarán en consonancia con la difusión y el favor del público alcanzados por su diario."

LOS RESTOS DEL EX-CONSUL DE CHILE EN BUENOS AIRES

Llegarán en la combinación de hoy

BUENOS AIRES, 2.—En la combinación transandina de hoy son trasladados a Chile los restos de don José Domingo Fuenzalida, ex-Cónsul de Chile en esta capital.

En el mismo tren viajan la viuda del extinto, doña Delia Necochea, el general Germán Fuenzalida, el coronel Mariano Necochea, don Roberto Barroilhet y esposa doña Rebeca Necochea, don Mariano Necochea (hijo) y don Manuel José Correa.

La traslación de los restos del señor Fuenzalida dió ocasión a una nueva manifestación del sentimiento que ha causado entre sus compatriotas y sus numerosas relaciones de esta capital, su prematura muerte.

BUENOS AIRES, 2.—**El fallecimiento del Ministro de Chile en Austria-Hungría.**—Los diarios publican la noticia del fallecimiento del Ministro de Chile en Austria Hungría, don Luis López Maqueira, y numerosos datos biográficos del extinto.

El vapor "Victoria Eugenia". — Hoy zarpó para Barcelona el vapor español "Victoria Eugenia", con numerosos pasajeros de cámara y carga.

La situación financiera del Tesoro argentino.—Según la Memoria del Ministerio de Hacienda correspondiente al año 1917, la situación financiera del Tesoro argentino es la siguiente:

El 12 de Octubre de 1915, los compromisos alcanzaban a la suma de 472.361,954 nacionales; al cerrarse el ejercicio financiero del año 1917, las deudas ascendían a 587.709,713 nacionales.

Las conferencias sobre la literatura brasileña.—En la Facultad de Filosofía dió anoche su primera conferencia sobre la literatura brasileña don Cyro Azevedo. La concurrencia fué numerosa y siguió con manifiesto interés la disertación del conferencista, que en numerosas ocasiones fué interrumpido por los aplausos.

El conferencista inició su disertación con el estudio de las primeras manifestaciones de literatura aparecidas en el Brasil en el siglo 17; hizo un agudo y documentado análisis del proceso por el cual la literatura brasileña tiende a diferenciarse de la portuguesa, y acusó el tipo nacional cada vez más definido.

Señaló la influencia que en ese período de formación habían tenido las literaturas europeas, y en grado particular la francesa. Por último indicó extensamente la acción decisiva que habían ejercido las razas indígenas y mostró cómo de esta integración y de estos elementos se había formado la conciencia espiritual del Brasil.

Aniversarios italianos.— La colonia ha conmemorado hoy con variados festejos y ceremonias el aniversario de la promulgación del "Estatuto Albertino" y el 36.o aniversario del fallecimiento de Garibaldi.

Don Alberto Peralta Ramos. — Anoche dejó de existir en esta capital don Alberto Peralta Ramos, caballero estrechamente vinculado con la sociedad porteña.

BRASIL

RIO DE JANEIRO, 3.—**Incendio de un velero.**—Según un comunicado enviado por el capitán del puerto de Bahía, a la altura del faro de Amila, se declaró un incendio a bordo del velero "Attilia", y la tripulación considerando imposible dominar el fuego y salvar el buque, decidió abandonarlo.

El alza de los consumos.—En el mensaje que leyó hoy en la apertura del Consejo Deliberante, el prefecto declara que los artículos de primera necesidad, durante el año 1917 aumentaron de precio en un cincuenta por ciento.

Fallecimiento de un prelado.—Hoy dejó de existir el Obispo de Maranhao don Francisco de Paula Silva.

El director de "La Nación" de Buenos Aires.—El Presidente Braz recibió hoy en audiencia especial al director de "La Nación" de Buenos Aires, señor don Jorge Mitre.

Elecciones en Parace.—Por comunicaciones recibidas de Sao Paulo se sabe que en las elecciones complementarias de Parace triunfó el candidato popular don Luis Pereira Barreto, derrotando al candidato del partido situacionista, señor Valois de Castro, quien es indicado como un entusiasta germanista. Se cree que esta sea la causa de su derrota.—(Agencia Americana).

URUGUAY

MONTEVIDEO, 2.—**En honor de los marinos brasileños.**—El superintendente del Lloyd Brasileño, señor Müller dos Reis, ofreció hoy un almuerzo al comandante del dreadnought "Minas Geraes" y a la oficialidad. Asistió a la manifestación el personal de la Legación del Brasil.

La ruleta del Parque Hotel. — La ruleta oficial del Parque Hotel produjo en el pasado mes de Mayo 162,371 pesos de utilidades.

La exportación de harinas. — Los molineros se reunieron en comité y acordaron solicitar de la Cancillería su intervención con el fin de salvar los inconvenientes que se presentan para la exportación de harinas al Brasil.

El arrendamiento de los vapores alemanes.—Las Cámaras Legislativas se reunirán mañana con el objeto de ocuparse del proyecto del Ejecutivo que autoriza el arrendamiento de los vapores alemanes requisados.

Escuela de Tiro.—La Comisión de Guerra y Marina de la Cámara de Diputados ha evacuado un informe favorable sobre el proyecto que crea una Escuela de Tiro en el Ejército.

Gestiones para declarar la huelga.—Los gremios obreros marítimos gestionan actualmente la huelga para el Martes próximo, a causa de que ha sido rechazada su petición de mejoras en sus condiciones de trabajo.

Los préstamos que se harán a la Entente.— El director del Banco de la República le ha remitido al Ministro de Hacienda un memorándum que contiene su criterio respecto de las exigencias que se necesitan para dar mayor garantía a los préstamos que se harán a Francia y a los Estados Unidos con motivo de la adquisición de las cosechas uruguayas.—(Agencia Americana).

CURA

Inflamaciones de los ojos u Oftalmias

Vista débil
o Cansada,
Escrofulismo,
Nubecillas.
Manchas u
Opacidad de la Córnea,
Cataratas Grises,
Gota serena y Verde o Glaucorrea.

DIRIGIRSE A:

VICTOR ROSTAGNO

SERRANO 68-74 -:- VALPARAISO

Unicos Agentes en Chile

A VENTA EN TODAS LAS PRINCIPALES BOTICAS Y DROGUERIAS.

El Prodigioso

COLIRIO

— DEL —

PADRE CONSTANZO

Aparadoras

puntilleras y para máquina plana necesitamos

American Shoe Factory

ANDRES BELLO 35

3.21-3-

El gran REMEDIO UNIVERSAL

Nitro Ozona Lowe-Weisslog, el único comprobado por medio de la radiografía que cura la tuberculosis (tisis). Pruebas a la vista. Afamado desde 1887. Cura radicalmente: cáncer, gangrena, sífilis enfermedades hígado, riñones, del estómago, pulmonía, bronquitis, faringitis, asma, hipertrofia, diabetes, albuminuria, reumatismo, hidropesía, obesidad, raquitismo, epilepsia, apoplegía, anemia, catarro intestinal, disentería, apendicitis, peritonitis, almorranas, fístulas, furunculosis, heridas, úlceras, tumores, contusiones, quemaduras, picaduras, venenosas, enfermedades piel, sangre, enfermedades secretas. Prodigioso en aneurisma, en enfermedades del corazón, cerebro, vista, espina dorsal, etc. Viruela, peste negra, hemorrágica, pesto bubónica, tifus, pestes y fiebres en general, son vencidas a las pocas horas con repetidos lavados intestinales y tomas. Igual tratamiento para demás enfermedades. Catecismo Nitro-Ozona, consúltelo todo enfermo, sea cual fuere el mal, encontrará el medio seguro de sanar radicalmente. Remítolo gratis quien lo pida.

LUIS LOWE,

Casilla 832.—Claras 149.—Santiago. — Droguería Daube y Boticas principales

La Flor de Cabañas

CIGARRILLOS
HABANOS EXTRAFINOS

3388-12-f

PERU

LIMA, 2.—**La demanda de azúcar en Chile.**—Se anuncia que existe en Chile una gran demanda de azúcar, la cual se cotiza a 17 chelines el quintal, a bordo de los puertos peruanos.

Contrabando de oro a Chile.— A raíz de las investigaciones efectuadas por la junta de vigilancia, se ha llegado a probar que es llevado a Chile por contrabando, el oro que canjean los especuladores, por billetes de a cincuenta centavos.

Ultima hora

Descubrimieto de un gran complot reaccionario

Radiotelegrama al Embajador en Berlín

LONDRES, 2.—Se sabe que el Gobierno ruso ha dirigido a su Embajador en Berlín un radiotelegrama en que le anuncia que en Moscou se ha declarado el estado de sitio y se ha ordenado la movilización de ciertas clases de campesinos y obreros de las regiones de Petrograd, Moscou y Kouban, con el objeto de defender a la Revolución contra un vasto complot reaccionario, con ramificaciones en la Rusia entera.

El radiotelegrama menciona los manejos de cierto Banco de Kouban con el objeto de "organizar el hambre" y provocar la intervención extranjera.

VALPARAISO

Nuevo obispo

Ayer se verificó en el templo de los SS. CC. de este puerto la consagración del nuevo Obispo de Ancud, padre Antonio Castro, presidiendo la ceremonia el Nuncio Apostólico, monseñor Nicotra.

Al norte.—A Arica se ha dirigido don Carlos Alzola, de la redacción de "El Mercurio".

—A Taltal se han dirigido los señores Carlos Briones M. y Florencio Pérez Larraín.

De Quillota.—Funerales. — Ha fallecido en Quillota el señor José A. Cisternas voluntario de la 3.a Compañía de Bomberos de esa ciudad.

Sus funerales fueron acompañados de numeroso cortejo, asistiendo el comandante del Cuerpo, señor Ricardo Buré R., delegaciones de la 1.a y 2.a Compañías de Bomberos y la Compañía a que pertenecía el extinto.

El secretario de la Compañía doliente, don Luis Durán, hizo uso de la palabra en el Cementerio.

Manifestación de compañerismo

Almuerzo ofrecido por el personal docente y administrativo del Liceo Aplicación al diputado don Víctor Celis

El personal docente y administrativo del Liceo de Aplicación invitó a un almuerzo en el Club Radical al diputado por Santiago don Víctor R. Celis Maturana y a don Hernán Echeverría; al primero para manifestarle su adhesión y simpatía por haber llegado al seno de la representación parlamentaria, y al segundo, por su acertada actuación como profesor en aquel establecimiento.

No pudo asistir a esta manifestación el señor Echeverría por un reciente duelo de familia.

Alrededor del señor Celis tomaron asiento treinta profesores del Liceo.

A la hora del champagne ofreció la manifestación el profesor don Anastasio Barrasa, quien tuvo felices frases para hacer resaltar la labor educativa del señor Celis y su adhesión constante al profesorado. Contestó el señor diputado por Santiago y expuso, entre otros conceptos, su hondo pesar por no poder constitucionalmente, seguir en el desempeño de su cátedra de castellano en el Liceo; lo que habría sido para él la mejor manera de continuar en estrechas relaciones con sus compañeros de magisterio.

Hizo también uso de la palabra el Dr. Kausel, el más antiguo de los profesores del Liceo y cerró la manifestación don Eliecer Forosetanta.

El temporal en el Sur

Informaciones recibidas ayer hacen saber que ha cesado en varias partes.—Los perjuicios

Las informaciones que sobre el tiempo nos han enviado nuestros corresponsales en el sur, hacen saber que el temporal ha terminado en diversos puntos, y en los cuales, como informamos ayer, alcanzó a producir algunos perjuicios de consideración.

En los telegramas a que hemos hecho referencia se amplían, además, algunos datos acerca de los perjuicios ocasionados por el temporal y que se refieren a la población de Rahue, al puente de Chuyaca, etc.

Disminuído ya el caudal de los ríos que amenazaron algunas poblaciones con su aumento más y más acentuado, se ha procedido a atender las reparaciones más urgentes.

La Municipalidad respectiva ha contratado desde luego las obras de habilitación del puente Chuyaca sobre el río Damas.

En Rahue el temporal ha hecho extragos en los barrios de gente humilde, contándose entre ésta, a más de cien damnificados.

Debido al esfuerzo de las autoridades se ha podido salvar de mayores perjuicios también al puente carretero extendido sobre el mismo río.

En el Telégrafo del Estado se han recibido, sobre el tiempo, algunos telegramas que dan cuenta de haber cesado la lluvia.

CORREOS

CONSTRUCCION DE UN ASCENSOR PARA LA ADUANA DEL CORREO CENTRAL

SOLICITUD AL GOBIERNO

Distinguidas damas de la sociedad y numerosos jefes de casas importadoras de la capital, han elevado al Supremo Gobierno una solicitud en la cual piden la construcción de un ascensor para la sección aduana, que funciona en el tercer piso del edificio del Correo.

La nota en referencia dice:

"Excmo. señor:

Los subscriptos, importadores de encomiendas postales internacionales, por intermedio de la Sección Aduana del Correo de Santiago, a V. E. respetuosamente exponemos:

Que encontrándose en el tercer piso del edificio del Correo la oficina donde funciona la Aduana y donde se practican la apertura y aforo de las encomiendas, resulta sumamente molesto y expuesto subir y bajar constantemente, y casi siempre de prisa, la larga escalera que da acceso a dicha sección. Las señoras sobre todo, que concurren diariamente y en crecido número con motivo del despacho de sus encargos, sufren de modo particular los inconvenientes del tránsito por la escalera, inconvenientes que a veces se traducen en sacrificios intolerables y aún en serias enfermedades. Con un gasto relativamente reducido podría darse la necesaria comodidad y la seguridad debida al personal del Correo y de la Aduana, al comercio en general y en especial a las señoras, que son, talvez, las que en mayor número y con mayor frecuencia se ven en el caso de acudir al punto de referencia.

Por tanto, a V. E. rogamos se digne disponer la instalación de un ascensor al piso del edificio del Correo Central en que funciona la Aduana.

Es gracia, Excmo. señor.—(Firmantes).— Isabel N. de Escobar Solar.— Marta Arteaga de Villalobos. —Sara del Campo de Montt.— Mercedes G. Huidobro de Montt.—Amelia Prieto de Charme.— Sara Cerda de Murillo.— Inés Smith de Montt. —Victoria Salas de Claro.— Pelagia Errázuriz de Aldunate.— María Valdés Prado.—Sara Morel de Cerda.— María Solar de Hurtado.— Ester Carrasco de Barros.— Clemencia Salas de Riesco. — Enriqueta Alliende Cuadra.— Eduvijis González de Rivas.— Cristina Montt.—Rebeca Guzmán V.—Concepción R. de Joglar.— Eloísa J. de Sanfuentes.— Inés Joglar Rojas.— Bernarda B. de Larraín.— Eloísa Montt de Cruz.— Beatriz L. de Cruz Montt.— Blanca C. de Rodríguez.— Blanca Pereira de Errázuriz.— Amalia Rodríguez de Besa.— Blanca Charme de Besa.— Ana Lacourt de Tagle.— Inés Besa de Lecaros.—Carmela Solar de Ovalle.— M. E. Mujica.—G. Mujica.— Adriana Izquierdo.—Josefina O. de Montt.— J. Garcés.— Dr. Corbalán Melgarejo.— M. Joglar.— Enrique Sánchez G. de la H.— Jorge Eyzaguirre H.— Héctor Claro Salas.— Benjamín F. Bernstein.— Pedro Pablo Larraín.— Luis Ramírez Sanz.— Augusto Ovalle Castillo. Federico García de la H.— Hernan Correa Robert.— Pedro García de la H.— Domingo Tocornal Matte.— Eduardo Hurtado Rodríguez.— Arturo Besa R.— Banco Español de Chile.—Banco Anglo Sud-Americano.— Banco Francés de Chile.— W. R. Grace y Cía.— Casa Weil.— Casa Francesa de Fco. Simón.— Sttouters y Cía.—Víctor Emannuel.— Charme Hnos.— R. Sylvester.—Efraín Band. —Hume y Walker.— Casa Limonin. —A. Launay.— F. Wiegers.— Casa Burgalat.— Huber y Cía.— J. Hardeville.—Juan Iruretagoyena.— Juan Abogabir.— Luis E. Boutin.— Nieto y Cía.— E. Schiffrin.— J. Kohn— F. Barros.—Yantorno.—Elliot Rourke.—Levy y Cía.—J. Potin.—Suc. Godart.— Mauricio Meyer.— L. Jacobs. —Adolfo Borgoño.— Grimm y Kem. —Gath y Chaves.—Castagneto Hnos. Queirolo y Moletto.— Cardone Hnos. —Laguionié y Cía.— Magnere y Cía. etc.

VIDRIOS PLANOS

Recibimos gran surtido de todas clases de vidrios; colocamos y vendemos a precios más bajos de plaza.

PIMSTEIN Hnos.

COMPAÑIA 2015. Frente Plaza Brasil. - TELEFONO 781.

NOTA.—Se atiende pedidos de provincias.

TE CRUZ AZUL

AGUA MINERAL DE

PANIMAVIDA

Medicinal. Se toma pura y es exquisita con Whisky, Coñac o Jerez. Como refresco con Granadina o Grosella. Pídala en el centro a Bandera 176.

ALFREDO BLANCHARD

TE CLUB DE LA UNION

TE TE TE TE TE TE TE TE

El aniversario del Statuto Italiano

Diversas festividades con que se le celebra por la colonia residente en esta capital

Ayer, la colectividad italiana residente en la capital conmemoró el aniversario del Estatuto y el de la muerte de Garibaldi.

Con este motivo, se llevaron a efecto diversas fiestas, entre éstas la interesante reunión del Club Italiano, a la cual concurrieron numerosas y distinguidas personas. Concurrieron, además, miembros de todas las demás colonias aliadas.

El local del Club se encontraba arreglado, desde temprano, con todo gusto y delicadeza. En el amplio hall se habían colocado, en dispersión artística, las banderas italiana y chilena, y también las de los países aliados.

Poco después de las nueve de la noche, empezaron a llegar al recinto del Club las personas invitadas, con sus familias.

Muy luego el salón de honor del Club, que se había arreglado especialmente para el acto que debía celebrarse, se vió totalmente ocupado.

Con frente a la concurrencia, y en el fondo del salón, se encontraban dos hermosos y significativos cuadros. En uno se estampó la nómina de los italianos de Chile caídos en el frente en defensa de su patria, y en el otro, los italianos de Santiago que han partido a la guerra. Se dió comienzo al acto con la ejecución de la marcha real, que los asistentes escucharon con respetuoso silencio.

En seguida, un grupo de pequeños colegiales cantó los himnos de Garibaldi y Mameli.

Terminados estos números del programa, se presentó en el improvisado proscenio, acompañada por dos respetables miembros de la colonia, la señorita Josefina Sussan, la cual dió lectura a un hermoso discurso.

Dió a conocer en breves palabras el alto significado de las dos fechas que se conmemoraban, y dentro de su delicadeza femenina, tuvo nobles y generosas exteriorizaciones para acentuar la fe en el triunfo de la causa por la cual lucha el pueblo italiano, y también en los destinos de la patria lejana.

En su disertación hizo referencia, además, al heroísmo de los soldados que caen en las líneas de batalla, y tuvo palabras de ternura para los hogares de esos patriotas de corazón, en quienes prevalece incólume el santo amor a la patria.

Una cariñosa manifestación de aplausos saludó a la distinguida profesora señorita Sussan.

Se siguió después el desarrollo completo del programa, en cuyos números tomaron parte la señora Grazioli, señorita Pellizzari, Rebeca Goldenberg, señor Robson y Contrucci, etc.

Las personas nombradas fueron muy aplaudidas en sus correspondientes presentaciones.

Terminado el programa, se procedió a la ceremonia de inauguración de los cuadros antes indicados, y finalmente, las señoritas asistentes atendieron una rifa y remate de objetos obsequiados por las señoras italianas, con el objeto de reunir fondos en beneficio del Comité Pro-Patria y la Escuela Italiana.

PIDA Ud.

Champagne ATACAMA

DEPOSITO:

AGUSTINAS 1077. Teléfono 2963

3976-4-f

HUDSON SUPER - SIX

Desde hoy han comenzado a regir los nuevos precios de los automóviles

HUDSON SUPER SEIS

que son 10% más altos que los anteriores.
Santiago, 1.o de Junio de 1918.

GRAHAM ROWE & CO.

ARVEJAS
PETITS POIS
SIN BRUCCO, DE ARAUCO

Los agricultores de Arauco ofrecen al mercado de doscientos a trescientos mil kilos de este magnífico producto, excepcional, por su espléndida calidad garantida.

CASILLA 38, ARAUCO.

2843-5-F

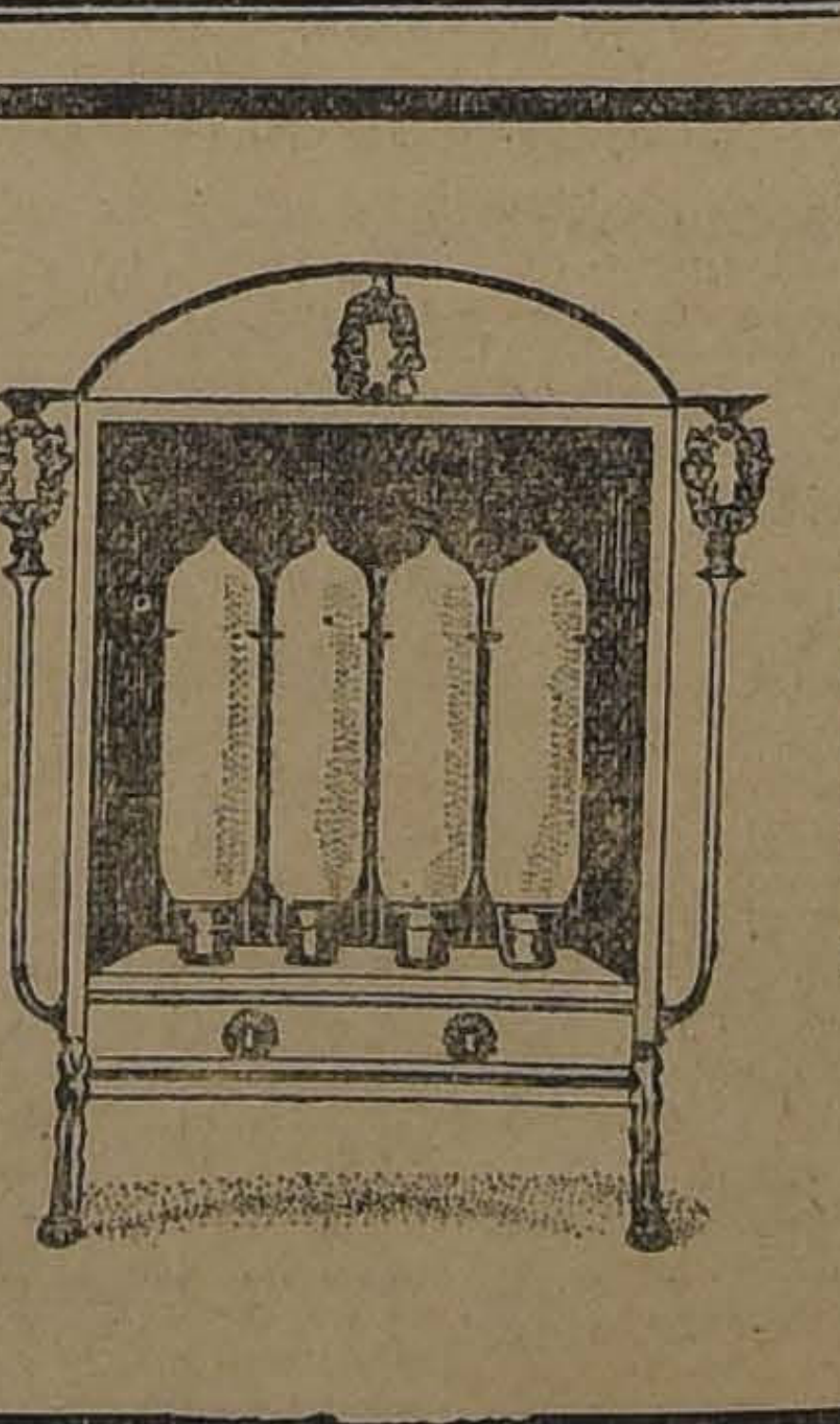

Estufas Eléctricas

Modelo nuevo, económico y a precio conveniente.

RAAB, BELLET y Cía.

ESTADO 235

CINEMA CONCIERTO :: ALHAMBRA :: EL CINE DE MODA

Especial, a las 6.15. - EXITO PATHE
La Novela de la Doncella
La primera comedia picarezca de la Pathé Italiana. Una trama que obliga a reír durante todo el espectáculo. Los paisajes e interiores más artísticos desfilan por la pantalla. Argumento de Washington Born.

Noche, a las 9.20.
LA NOVELA DE LA DONCELLA
A las 10.20. — EXITO PATHE:
LA ULTIMA PASION
Emocionante argumento de Jacques de Iavon. Intérpretes: la linda Denise Lorys y Paul Signoret.

Mañana, Tarde y Noche:
REPRISE SOLICITADISIMA DEL MAS GRANDE EXITO DE LOS ULTIMOS TIEMPOS:
El Gran Galeoto o Lenguas Perniciosas
La gran obra del ilustre don José Echegaray.

TEATRO VICTORIA: Noche, a las 9½: Tercera época de LOS MISTERIOS DE PARIS, titulada LA LOBA.

TEATRO BRASIL
HOY, A LAS 6.15. — PLATEA: $ 1.50
LA ENEMIGA

NOCTURNA. — PLATEA: $ 1. — 1.a FUNCION DE
EL AS ROJO

MAÑANA
Tarde y Noche
EL CAMINO DIFICIL
Tema: El sacrificio de una hija que se casa sin amor para mantener el lujo de su madre.

La Segunda Olimpiada Atlética Sud-Americana

EN LAS CANCHAS DE FOOTBALL SE APLAUDE A JORQUERA Y A "LA NACION"

La Delegación llega hoy a Los Andes. – Mañana, a las 6 P. M., será recibida con gran entusiasmoen la Estación Mapocho. – Orden de formación

UN OBSEQUIO PARA JORQUERA

Juicios de la prensa argentina sobre la Delegación chilena. – Reportajes a los señores Betteley, Falconi y Fanta

Durante el día de ayer, en nuestra visita dominical por los distintos campos de juegos, tuvimos ocasión de presenciar cómo se sienten poseídos del más sincero entusiasmo los deportistas en general. Fuimos testigos de que se ovacionaba a Jorquera con verdadero apasionamiento, sin que nadie permaneciera indiferente al oír el nombre del campeón mundial.

Esas ovaciones alcanzaron también hasta este diario, al cual se le aplaudió por la forma como ha atendido al público y como ha trabajado porque sean conocidos todos los pormenores del transcendental acontecimiento sud-americano.

Mientras presenciábamos el entusiasmo de que daba muestras esa juventud, se nos acercó un dirigente de nuestras más importantes asociaciones de football y junto con felicitarnos por el concurso que hemos prestado al deporte desde que se fundó este diario, nos dió a entender que del considerable número de deportistas allí presentes estaba cierto que ni uno solo se habría quedado sin contribuir a la suscripción abierta por este diario y que todos concurrirían también a la recepción que se hará mañana a los atletas olímpicos.

El arribo de los atletas

Como se ha anunciado, hoy llegan a Los Andes los miembros de la delegación.

Pernoctarán en ese pueblo y se dirigirán a Santiago por el ordinario para llegar a esta ciudad a las seis de la tarde.

La recepción en Santiago

Ayer recibió la Asociación de Sports Atléticos nuevas importantes adhesiones, que permiten asegurar el éxito de la recepción que se prepara.

Como se ha dicho, el primer Alcalde de Santiago, don Rogelio Ugarte B., pronunciará, en la Estación Mapocho, donde llegan nuestros connacionales, un discurso saludándolos en nombre de la ciudad.

Una comisión de señoritas, alumnas del Instituto de Educación Física, hará entrega a los atletas de artísticos ramilletes de copihues, los que les servirán de distintivo ante el público.

Al descender la delegación del convoy las bandas que van a concurrir, romperán con los acordes de la Canción Nacional.

Entre esas bandas están las de los Talleres de San Vicente de Paul y del Orfeón Maestranza. Esta última, ha ofrecido espontáneamente su valioso concurso cumpliendo con su programa de labor que tiene por objeto coadyuvar en toda forma a lo que signifique estímulo y progreso del deporte.

Será ése un momento emocionante.

Se ha dicho y es ésta una determinación muy acertada, que sólo se dará acceso a los andenes de la estación a las autoridades locales, más o menos doscientos deportistas que llevarán la entrada liberada y miembros de la prensa.

Es oportuno recomendar que se respete esta determinación inspirada únicamente en el deseo de que el acto resulte más ordenado y solemne.

La recepción en Los Andes

Hoy en la tarde llega la delegación a Los Andes. En esa ciudad hay vivo entusiasmo por rendirle una simpática manifestación de bienvenida. Se nos ha informado, en efecto, que concurrirán formados los alumnos de las escuelas locales, las sociedades deportistas y obreras y el pueblo en general.

Se ha contratado además, una buena banda de músicos para que de mayor lucimiento a este acto.

Las autoridades, por su parte, darán toda clase de facilidades y se asociarán a este movimiento de merecido aplauso.

Por el tren de hoy, a las 8 A. M., parten a esa ciudad los señores Héctor Arancibia Laso, comisionado por la Federación Sportiva Nacional, F. J. Barros e Ithel Stewart, comisionados por la A. de S. A., a fin de dar el saludo de bienvenida a nuestros compatriotas.

Orden formación en el recimiento

Las corporaciones que concurrirán mañana, a las 6 P. M., a la Estación Mapocho, deberán tomar la siguiente colocación:

Banda, Asociación de Spors Atléticos, campeones, Federación Sportiva Nacional, Asociación de Football de Santiago, Orfeón Maestranza, Asociación de Excursionistas y Exploradores de Chile, Liga Metropolitana, Asociación Obrera, Asociación Nacional, Asociación de Estudiantes, Federación de Estudiantes, Asociación Escolar, Asociación Infantil, Moto Club de Chile, Unión Ciclista de Chile, Club Nacional de Tiro al Blanco.

Es entendido que las instituciones matrices correrán con la formación de sus afiliadas.

Así la Asociación Santiago, por ejemplo, hará formar a todos sus clubs después del estandarte de la F. S. N.

En cuanto al recibimiento, el Club Nacional de Tiro al Blanco nos pide la publicación de las siguientes líneas:

"Cítase a los socios activos y pasivos para el Martes 4, a las 5 1|2 P. M., con el objeto de concurrir a la recepción de los delegados sportivos que llegan de la República Argentina. Reunión: al pie de la estatua Manuel Rodríguez, a las 5 1|2 P. M., del día indicado".

Obsequio

El autor del Himno de los Sportmen maestro Aníbal Aracena, ha hecho obsequio a las bandas del Ejército, de un ejemplar de este hermoso himno, que como se sabe, ha sido adoptado como himno oficial.

Se nos ha informado, que será ejecutado por las bandas, en la recepción de la delegación chilena que viene de vuelta de Buenos Aires, donde se conquistó tan brillantes triunfos en los juegos olímpicos que se llevaron a cabo en esa ciudad.

La función de gala en el Teatro Unión Central

El Miércoles se realizará en el Teatro Unión Central la función en honor de los atletas y a beneficio de los fondos que suscribe "La Nación".

Hablará en este acto el redactor de este diario, señor Gustavo Silva.

El maestro señor Aníbal Aracena Infanta, ejecutará el Himno de los Sportsmen.

Varios otros números muy interesantes forman el programa y no hay duda que el Teatro Unión Central será esa noche el punto de reunión de nuestros deportistas.

Se nos ofrece un terreno para Jorquera, al lado del Estadio Nacional

Hemos recibido la siguiente comunicación:

"Santiago, Junio 2 de 1918.—Señor Cronista Sportivo de "La Nación".—Presente.

Muy señor mío: Siendo "La Nación" uno de los diarios que más ha abogado por la construcción del Estadio Nacional, como medio de combatir el alcoholismo, fomentando los deportes, me tomo la libertad de pedirle a Ud. me sirva de intermediario para ofrecer al ganador de la carrera Maratón, un terreno de mil metros cuadrados, al lado de los terrenos que la Federación Sportiva Nacional tiene adquiridos para el Estadio, para que en él se edifique la casa que se piensa regalarle a Jorquera por suscripción popular.

Al hacerle este ofrecimiento he pensado que el señor Jorquera, como chileno, durante su viril esfuerzo, tuvo como principal estímulo su deseo de dejar bien puesto el nombre de su patria.

De Ud. Atto. y S. S. — **Samuel Salcedo S.**—Compañía 1850".

JUICIOS DE LA PRENSA ARGENTINA SOBRE LA DELEGACION CHILENA

Reportajes a Betteley, Falconi y Fanta. – Opiniones interesantes

(DE NUESTRO ENVIADO ESPECIAL)

Buenos Aires, 2 de Junio de 1918. —"La Nación".— Un diario de ésta publica el siguiente interesante artículo de fondo sobre los chilenos:

"Deliberadamente habíamos resuelto dejar pasar las Olimpiadas que se disputaron los días 25 y 26 del corriente bajo los auspicios de la Federación Pedestre Argentina, para ocuparnos de la compacta y caracterizada representación que Chile ha enviado a las Olimpiadas y que en nuestro concepto constituye uno de los triunfos más meritorios obtenidos por la novel Federación Pedestre. La mejor oportunidad y precisamente cuando mejor se reportea a los componentes de las delegaciones extranjeras, es después de realizados los torneos a los cuales han sido invitados, ya que el conocimiento adquirido durante su estada, la visión de los hechos y otras observaciones, los autoriza para expresar con más fidelidad su pensamiento y su juicio. Muchachada excelente, cuando anoche hablamos con los delegados y sportsmen que forman la representación a las Olimpiadas, sentimos una verdadera satisfacción. La forman en su mayor parte, estudiantes universitarios, profesionales diplomados en las distintas ramas de la ciencia y todos, de origen aristocrático, donde se encuentra de inmediato la distinción, el buen decir y una fina y exquisita caballerosidad, que revela de inmediato lo caracterizado de todos sus componentes.

Nuestros actuales visitantes, en todo momento han sabido colocar bien en alto el nombre de su país, defendiendo y manteniendo su cultura tradicional.

Componen la delegación tres personas: el señor Alfredo Betteley, presidente de la Asociación de Sports Atléticos de Santiago y de la Asociación de Referees, el señor Leopoldo Falconi, director honorario y alma mater de la primera de esas Asociaciones y don Carlos Fanta, el conocido referee, cuyas brillantes actuaciones en 1916 y 1917 se recuerdan entre nosotros con verdadero placer.

Con el señor Betteley

Con el primero que hablamos, fué con el señor Betteley, cultísimo caballero que nos recibió con toda gentileza. Su forma de expresión, su cultura, surgieron de inmediato. Como le preguntáramos qué recuerdos tenía de su estada aquí, de las olimpiadas y detalles relacionados con las mismas, el señor Betteley se expresó más o menos en la siguiente forma:

Una opinión autorizada

"La Asociación de Sports Atléticos de Chile está reconocida a la Federación Pedestre Argentina por su gentil invitación para tomar parte en los campeonatos internacionales realizados durante los días 25 y 26, como bien ella nos lo dijo en su nota invitación; más que un torneo atlético era Buenos Aires el lugar de la cita para argentinos, chilenos y uruguayos, y tan feliz ha sido, que hace de esto pocos días, los tres países acaban de echar las bases de la Confederación Atlética Sud-Americana llamada, en mi concepto, a ser una institución fuerte, vigorosa, unida por sólidos lazos de confraternidad, "lo más beneficioso será, agregó el señor Betteley, que con esto se cortará o combatirá la existencia de instituciones denominadas "independientes"; creo que son el mayor peligro para los deportes de esos tres países. Firmados los respectivos convenios, en Chile sólo existirá la Asociación de Sports Atléticos, en la Argentina la Federación Pedestre y en el Uruguay la Federación Atlética o la Federación Deportiva, pues éstas posiblemente se unirán para poder cumplir con las bases pactadas que exigen sólo una institución en cada país signatario.

Satisfecho por todos

Como lo abordáramos respecto a las Olimpiadas, nos dijo: "Estoy íntimamente satisfecho por el éxito de mis compatriotas y por la brillante acogida que nos ha dispensado el público argentino, cuyos espontáneos aplausos resuenan aún en mis oídos, obligando la gratitud de toda la delegación. Nos vamos plenamente satisfechos por todas las atenciones recibidas y gentileza de la Federación Pedestre, pues desde su presidente, mi distinguido amigo el señor Eloy M. Prieto, hasta el último miembro de la Junta Directiva, todos nos han colmado de atenciones y agasajos.

El football chileno

Hablamos luego del football chileno con el señor Betteley y nos expresó que la última representación chilena fué la más homogénea y talvez más práctica que las anteriores. Respecto de los referees que la acompañaron, nos dijo que hasta ahora nada se había resuelto.

Rivalidad que no existe

Respecto de la supuesta rivalidad entre los referees Carlos Fanta y J. H. Livingstone, nos manifestó que no existía y que uno y otro tenían méritos y prestigios suficientes para desempeñarse con éxito en el próximo campeonato sudamericano.

Despedida

Al despedirnos del señor Betteley, lo hicimos ampliamente satisfechos, encantados de su caballerosidad y más que nada de la sinceridad con que se expresó respecto de la confraternidad argentino-chilena.

Con los Sres. Falconi y Fanta

Con el señor Falconi

Don Leopoldo Falconi, director honorario de la Asociación de Sports Atléticos, es argentino, pero radicado en Chile desde hace 25 años. Coincide con el señor Betteley respecto de la espontaneidad del afecto del público argentino y en el entusiasmo del relato, al hablarnos de la victoria de Jorquera, nos dijo: Cuando el rayo chileno iba ocupando el primer puesto, como a unos tres kilómetros de los demás competidores y entró al centro de Belgrano, sumamente emocionado asistí al espectáculo de un abigarrado público que desde las aceras le animaba con voces de aliento, vivando a Chile. Puede creerme, agregó, que en este momento, sintiéndome argentino como lo soy, me alegré de que nuestro público, libre su ánimo de prejuicios, sepa estimular con su aplauso a los competidores atléticos extranjeros.

Confederación Atlética Sud-Americana

Me voy, terminó diciéndonos, contento por el nacimiento de la Confederación Atlética Sud-Americana y pienso que en las próximas Olimpiadas a realizarse en 1919 en Montevideo y en 1920 en Chile, será el mejor comprobante de los sólidos prestigios con que cuenta en sus respectivos países, la Asociación de Sports Atléticos de Chile, la Federación Pedestre Argentina y la Federación Atlética del Uruguay.

Habla el colega Fanta

Luego hablamos con el señor Fanta, cuya discresión proverbial tanto caracteriza al distinguido Redactor Sportivo de "La Nación" de Santiago de Chile. Mesurado en sus juicios, nos expresó su reconocimiento por todas las atenciones recibidas, pensando como el señor Betteley que estas Olimpiadas, apartado su carácter sportivo, han servido para unir férreamente para el futuro, a los atletas argentinos, chilenos y uruguayos.

Terna necesaria

No sabe quién será designado como referee para el campeonato sudamericano de este año a disputarse en el Brasil y entiende que cada país deberá hacer una terna de donde podría elegirse el árbitro de cada uno.

Livingstone y Fanta son buenos amigos

—¿Qué hay de cierto en cuanto a la rivalidad que se dice existe entre usted y el señor J. H. Livingstone, el caracterizado cronista deportivo de "El Diario Ilustrado?

—No hay tal, nos dijo el señor Fanta.—Mantengo con el señor Livingstone la mejor armonía. Habremos podido disentir alguna vez en asuntos deportivos, pero dentro de la mayor corrección, sin que por ello nuestras relaciones hayan variado en lo más mínimo.

En síntesis

En síntesis, una delegación brillante, distinguida, que ha sabido mantener durante su estada en esta capital bien alto el nombre de la tradicional cultura chilena. Se van inmejorablemente impresionados de nuestra metrópoli, reconocidos por todas las atenciones y agasajos, que ellos nos dijeron, tratarán de retribuir cuando los argentinos visiten su patria. En víspera de su partida, les presenta su cordial saludo, deseándoles un agradable viaje y nuevos y legítimos triunfos como los obtenidos en las pasadas olimpiadas.

ENVIADO ESPECIAL.

FOOTBALL

Los encuentros de ayer. — A causa de que el estado del tiempo amenazaba lluvia ayer, hubo poca concurrencia en nuestras canchas de football.

Los campos de juego que posee la Asociación Santiago en el extremo oriente de la Avenida Hipódromo Chile, generalmente los más concurridos por nuestros aficionados, dieron origen a una regular reunión con motivo de que allí se jugaba una partida oficial entre Liverpool y Arco Iris, y Equipo Seleccionado con Magallanes y Britania.

En el primero de estos encuentros, el Liverpool marcó un tanto, y terminó el período con diez hombres por lado, pues el árbitro dió orden de abandonar el field a Norambuena, del Liverpool, y a Tapia del Arco.

Al iniciarse el segundo período, el Liverpool se anotó un nuevo punto, originado por un free-kick.

Por desgracia, no se pudo poner término al partido, pues el árbitro dió orden de abandonar la pista a Gómez, del Arco Iris, y por más que el capitán de este equipo acató la decisión, el jugador nombrado se negó a salir, y en esta emergencia, el árbitro hubo de retirarse, no pudiendo continuar el partido.

Terminó así:
Liverpool, 2.
Arco, 0.

Gran parte del público invadió la cancha, y se demostró muy inculto.

Es indispensable que la Asociación Santiago adopte algunas medidas encaminadas a evitar este modo de proceder de ciertos espectadores. De otro modo, es imposible que haya orden y cultura en nuestras canchas.

Práctica del cuadro seleccionado.— A continuación entró a la cancha el equipo combinado a jugar contra el Magallanes.

Se presentó con los siguientes Robles, Gatica, Witke (cap.), Parra, Norambuena, Díaz, Allende, Palma, Ahumada, Morales y Ojeda.

El seleccionado pasó tres puntos contra cero del Magallanes.

Con este resultado, creemos necesario dar detalles del tiempo jugado con el Britania.

El seleccionado actuó muy bien.

Los hombres que fueron reemplazados, serán suspendidos por dos encuentros oficiales.

Santiago Badminton contra Sportverein. — Ayer se jugó esta partida en la cancha del Badminton, por la Copa Chile, venciendo el Badminton por un goal a cero de su contrario.

Por la Copa Arauco, jugaron los segundos equipos de estos clubs, venciendo el Badminton por un goal a cero del Sportverein.

Asociación de Football de Santiago —Sesión de directorio hoy, a las 9 de la noche, en Ahumada 242.

Mañana no habrá sesión por la llegada de la Delegación chilena de atletas.

ATLETISMO

Club Atlético Centenario. — Cita a sesión de directorio para hoy, a las 8 de la noche, en su secretaría, para tomar los últimos acuerdos sobre la recepción que se hará a los campeones, y en la forma que se presentará este club en el desfile del Domingo 9 del presente.

SUBSCRIPCION DE "LA NACION"

Erogaciones para un obsequio a los vencedores de la carrera Maratón

Saldo del día 2 de Junio	**$ 5,912.10**
Personal del Banco Español de Chile de Temuco	29.—
Empleados de The Chili Telephone Co. Valparaíso	35.20
L. Rodhe	4.—
V = 1.	10.—
Liceo de Hombres de Rancagua	29.—
Logia Deber y Constancia	35.—
Natanael Y.	0.15
N. N.	0.20
Nicanor Valenzuela	2.—
Eufrasio Urzúa	4.30
Manuel Rojas	4.—
Estanislao Cerda	0.60
Mario Buill	1.—
Miguel Cinturas	0.60
Froilán González	0.40
Manuel Carreño	0.50
Eug. Alvarado	0.20
Juan Valenzuela	0.25
Marcos Aguayo	0.10
Fco. Astete	0.20
Marcial Iris	0.20
Juan Martínez	0.60
Delicio Poblete	1.—
José Carrasco	0.20
Pedro Pérez	0.20
Emilio Soto	0.30
Clemente Hernández	0.20
Ramón Cosso	0.20
Carlos Carrasco	0.20
José Díaz	0.40
Emilio Arancibia	0.20
Agustín Lagos	0.20
Pedro Astorga	0.25
Adolfo Guzmán Guerra	5.—
Diego Boza	1.70
Suscripción hecha por los empleados de "The West Coast Telegraph Company Ltd" a favor de los vencedores de la carrera Marathon:	
S. L. Róbinson	10.—
Luis Carvallo	2.—
Víctor Rojo	2.—
Claudio Guzmán	2.—
C. Acuña N.	2.—
O. Gallardo	2.—
L. Correal	2.—
H. Pinochet Z.	1.—
A. Prieto	2.—
H. Espinoza	2.—
Personal de mensajeros de "The West Coast Telegraph Co. Ltd."	
F. Mercier	0.30
A. Letelier	0.50
V. M. L.	1.—
Dinamarca	0.40
Vega	0.30
Herman	0.30
N. Carreño	0.30
E. Pérez	0.20
Wenceslao Fuentes González	0.20
Julio Araya V.	0.20
Total	**$ 6,110.35**

AVISOS DE CRONICA

TEATRO DE LA COMEDIA
Huérfanos esquina Morandé. — Compañía Chilena de Comedias
BAGUENA-BUHRLE
HOY LUNES 3 DE JUNIO DE 1918
Dos funciones — Dos
Vermouth, a las 6.15 P. M.: La comedia en dos actos de A. Moock, titulada:
ISABEL SANDOVAL (MODAS)
Noche, a las 9.30 P. M.: Exito de la comedia en tres actos, de O. Videla y R. Raveau,
RENUNCIACION
Terminará el espectáculo con el juguete, arreglado por E. Báguena, y que lleva por título
EL RETIRO

TEATRO SAN MARTIN
Avenida Matta próximo a San Diego
HOY LUNES 3 DE JUNIO
¡¡EXITO!!
de la gran Compañía de Variedades. Todos los días cambio de programa.
Numerosa orquesta
Precios populares

GALVARINO PONCE
DENTISTA
Cirugía y enfermedades de la boca, Bandera 537. Teléfono 776.

TEATRO NOVEDADES
Compañía de Zarzuelas y Variedades
PEPITA SIRVENT
HOY LUNES 3 DE JUNIO
Ultima función en honor y beneficio del primer actor y director,
ROGEL RETES
1.o Estreno!
LA INCLUSERA
2.o GRAN ACTO DE VARIEDADES
Los Ribós, Rogel Retes, Pepita Sirvent y **debut en Chile** de la coupletista excéntrica
LA DIAMANTINA
Precios y hora de costumbre.

TEATRO ALAMEDA
HOY NOCHE, 9 1|4, ESTRENO:
La célebre obra del gran dramaturgo español don JOSE ECHEGARAY.
EL GRAN GALEOTO
ESPECIAL, 6.15, **Rita Jolive en**
UNA LEY PARA AMBOS

Alfredo Fanta DENTISTA
Bandera 537
Consultas: 8 a 1

J. Denis Lay Dentista
AHUMADA 68

TEATROS

Teatro de la Comedia.— Con mucha concurrencia trabajó ayer en todas sus funciones la Compañía Chilena Báguena-Bührle. Se hicieron, tanto en la matinée, como en la vermouth y nocturna, obras conocidas, lo que nos ahorra comentarios sobre ellas. Pero queremos referirnos una vez más al éxito que ha alcanzado la comedia dramática de René Hurtado Borne, "Mal hombre", que se repitió en la noche. El público aplaudió con entusiasmo y llamó al autor en repetidas ocasiones.

La interpretación que los artistas hicieron de las obras que ayer se pusieron en escena, fué de todo punto sobresaliente. "Los Copihues", en la matinée, creación de Báguena y Bührle y "Garrotines y Garrotazos", en la misma función, recibieron una correctísima interpretación. Respecto de "La silla vacía", que fué en la vermouth, nos bastará con decir que es una de las obras que mejor hace la Compañía, Enrique Báguena especialmente, hace una caracterización criolla de primer orden.

El público se va familiarizando conla labor de los artistas, y simpatiza francamente con el conjunto chileno. Así lo demostró ayer, en todo momento.

—Para hoy se anuncia en la sección vermouth "Isabel Sandoval (Modas)" de Armando Mook, y en la noche "Renunciación", de Raveau y Videla y "El retiro", arreglo original de Enrique Báguena.

Teatro Novedades.—Hoy se despide de este Teatro la Compañía Pepita Sirvent, con el beneficio del primer actor de la Compañía Rogel Retes. Se pondrá en escena la aplaudida zarzuela "La Inclusera" y un acto de variedades, por Los Ribós, el beneficiado, Pepita Sirvent y La Diamantina, coupletista excéntrica recién llegada de Buenos Aires y que, por deferencia al beneficiado, se presenta por primera vez ante nuestro público.

Teatro San Martín.— Anoche, con teatro lleno, debutó la Compañía de Variedades. Carmela Ximenez gustó en sus nuevas tonadillas, como igualmente Tomy Wine, en sus bailes y danzas.

Hoy y todas las noches, programa nuevo.

Conciertos

Concierto Aracena Infanta.—Hoy a las 6 P. M., en el Teatro Septiembre, se llevará a efecto, como lo hemos anunciado, el concierto del maestro Aracena, el que será, seguramente un éxito más para este meritorio profesor a juzgar por el gran número de localidades tomadas, por distinguidas familias de nuestra sociedad.

El programa es el siguiente:

1.a parte.—Saint-Saens.—Op. 14, gran quinteto. Violín 1.o, violín 2.o, viola, cello y piano. Señores Schlaer, Vásquez, Decker, señorita Julia Penjean y señor Aníbal Aracena Infanta. a) Allegro moderato e maestoso; b) Andante sostenuto; c) Presto; d) Allegro assai ma tranquillo.

2.a parte.—Aníbal Aracena Infanta.—1.o "Amore". Romanza, señor Leopoldo Gutiérrez; 2.o "Elegia", violín, señor Ricardo Vásquez; 3.o "Perche m'amavi". Romanza, señor L. Muzzio; 4.o "Leyenda La Sera". Piano, señora Julia S. de Richtmuller; 5.o "Ave María". Canto, señor Emanuel Martínez con acompañamiento de cuarteto, piano y armonium.

3.a parte.—Félix Mendelsshon.—Gran trío, op. 49, señor Aníbal Aracena Infanta (piano), señor Adolfo Schlaer (violín), señorita Julia Penjean (cello). a) Molto allegro agitato; b) Andante con moto tranquilo; c) Allegro assai apasionato.

Teatro Unión Central.— Concierto Manjon.—El próximo Viernes 7 de los corrientes, se llevará a cabo el tercer concierto del eminente guitarrista señor Antonio Manjon.

A los aplausos a que se ha hecho acreedor el señor Manjon, interpretando a los maestros europeos y dándose a conocer como un gran compositor, hay que agregar la circunstancia de actuar ahora en esta sala que, por ser más reducida que la del Municipal, donde ha ejecutado antes, podrá hacer oír las más delicadas piezas de su variado repertorio.

Próximamente anunciaremos el programa de esta velada.

Beneficio.—El Miércoles próximo, como lo hemos anunciado, se llevará a efecto en el Teatro Unión Central, la función de beneficio a favor de los vencedores de la carrera Marathon.

En el público se nota bastante interés por concurrir a esta función.

Cinematógrafos

Glücksmann Magazine. — El número 8 de esta buena y bien presentada revista cinematográfica se ha puesto en circulación.

Trae un escogido material de lectura con artículos firmados por N. Yáñez Silva, Carlos Cariola, Gaby, G. Carache, B. Blücke, Manuel Bianchi, etc.

Los grabados y las caricatuars son numerosos y escogidos.

Cine Alhambra. — En la especial a las 6.15 se anuncia la reprise de la chistosa comedia Pathé, La Novela de la Doncella.

En la nocturna, a las 9.20, se reprisa La Ultima Pasión, la notable film interpretada por Signoret.

A las 10.20, La Novela de la Doncella.

Teatro Brasil. — Con teatro lleno se inauguraron ayer las tandas blancas vespertinas, dedicadas a las familias y con películas seleccionadas dentro de las de absoluta moralidad.

En la tarde de hoy se hará la última exhibición de La Enemiga, el hermoso drama de Darío Niccodemi.

Los tres primeros episodios de El as rojo, la sensacional novela cinematográfica de la cual es heroína María Walcamp, se repetirán en la función de la noche, a pedido de muchas familias, que no pudieron asistir la noche del estreno a causa del mal tiempo.

El camino difícil. — Así se titula una película de la casa World, que se estrenará mañana en Santiago, en el Teatro Brasil, y que se pasará después en el Setiembre y principales cines de la capital.

El tema de esta cinta nos presenta el doloroso caso de una noble joven que se casa sin amor con un hombre de dinero, no por egoísmo personal, sino para poder ofrecer a su madre los medios de llevar la vida suntuosa que ambicionaba. El tema ha sido tratado con sentimiento y constituirá un éxito artístico semejante al de La enemiga.

June Elvidge ha sido encargada del papel de protagonista. Intercalados convenientemente en la intriga, se presentan al espectador los mejores números de variedades de los grandes restaurants neoyorkinos.

Teatro Electra.— Hoy Lunes, descanso.

Mañana, estreno, El círculo de hierro, por Clara Kimball Young, presentada por la casa Selznick.

Teatro Alameda. — En la función nocturna se estrenará una cinta Fox. Es una adaptación del notable drama de José Echegaray, El Gran Galeoto, obra cuyo argumento está basado en la calumnia e importa una sátira severa y dolorosa contra las lenguas perniciosas.

El papel de Ernesto está a cargo del actor americano James Morrison, y es su director el actor de la Comedia Francesa, Paul Cappellani.

En especial, a las 6.15, la hermosa obra de Rita Jolivet, Una ley para ambos.

Garden Theatre. — En la función del próximo Sábado reaparecerá el simpático actor Georges Walsh y Ana Luther (protagonistas ambos de La fiera), en su última creación, El torbellino.

En la sección especial de hoy, a las 6.15 P. M., será exhibida la adaptación cinematográfica ejecutada por la Casa Fox, de la obra maestra del gran dramaturgo español don José Echegaray, titulada El Gran Galeoto, interpretada por la actriz Grace Valentine, y los actores James Morrison y Paul Capellani, este último de la Comedia Francesa.

En la función nocturna será estrenada la 11.a obra del servicio semanal de Pathé París, el romance de amor, adaptación de la novela de Rudyard Kipling, interpretada por los artistas de la Comedia Francesa, titulada La luz que se extingue.

Mañana Martes, tarde y noche, el poema pasional La ilusión, creación de la actriz Linda Pini.

Teatro Dieciocho. — Hoy, en la vermouth, se estrena la notable creación correspondiente a la serie Promoralidad, de los Estados Unidos.

Se titula Vergüenza. El tema, aunque escabroso, es perfectamente moral, sin escenas crudas, y de un sentimiento hermoso.

Se defiende el derecho de los que, por desgracia del destino, no tienen un nombre donde ampararse.

Es sin duda una de las más bellas creaciones de la cinematografía moderna.

En la sección nocturna, se estrenará la cinta de Nicodemi, titulada La enemiga, que se puede considerar como bellísima producción cinematográfica, añadida la hermosura de la protagonista, Linda Pini.

Mañana se estrena la película en series, El as rojo, a cargo de la hermosa Walcamps.

El Miércoles se repite El círculo de hierro, por Clara Kimbal, película extraordinaria. También se repetirá Vergüenza.

American Cinema. — Ayer funcionó esta espaciosa sala durante las tres secciones con un numeroso público. Hoy se pasa la vista nacional Todo por la Patria, tema sobre la guerra del Pacífico.

Teatro Delicias. — Hoy anuncian los programas, tanto en la especial como en la noche, el estreno de la segunda jornada de Los misterios de París.

Teatro Atenas. — Funcionó ayer este cine con buena concurrencia en las tres secciones. Hoy Lunes programa extra; la segunda obra promoralidad, Vergüenza estilo Madres, educad vuestras hijas.

Mañana, inauguración de las tandas especiales diarias.

Mundial Cinema, Plaza Almagro. —Hoy estrena este teatro la cinta patriótica y nacional, Todo por la Patria, o El jirón de la bandera, drama histórico basado en heroicos episodios de la guerra del Pacífico.

La traslación de los restos de Maroto, Charles y López Alcázar

Caracteres de especial solemnidad que reviste la ceremonia de ayer

Los discursos pronunciados en el Cementerio

Caracteres de especial solemnidad revistieron ayer las fiestas preparadas por el Círculo de Jefes y Oficiales Retirados y Liga Patriótica Militar, para la exhumación de los restos del General Maroto y Coroneles Charles y López de Alcázar.

Apesar del mal estado de las calles por efecto de la lluvia caída en el día anterior, el desfile se llevó a efecto en todas sus partes, siendo presenciado por miles de personas que se descubrían respetuosamente a la pasada de los restos de los héroes.

Desde antes de la hora fijada para la partida, principiaron a llegar a su respectivo lugar de formación, el Cuerpo de Boy Scouts, tropas de Ejército, sociedades estudiantiles, obreras y deportivas, y las comisiones designadas por el Ejército y otras instituciones para concurrir a este acto. Las tropas y sociedades iban con sus respectivos estandartes, siendo acompañadas las primeras por las bandas militares.

TROPAS AL LLEGAR AL CEMENTERIO

Poco después de las 9 de la mañana fueron sacadas de la Estación Central las urnas de Maroto y de Charles, que habían quedado ahí depositadas desde la noche anterior, para en seguida ser colocadas en dos cureñas del Ejército, que habían sido enlutadas con crespones y adornadas con algunas coronas y banderas.

Tomaron las manillas de las urnas algunos miembros de las colonias inglesa y española y la comisión de la Liga Patriótica Militar. A la salida de los restos de la Estación, les presentaron armas los cadetes de la Escuela Naval y los voluntarios de la 7.a y 10.a Compañía de Bomberos les abrieron calle, mientras que las bandas militares rompían con los acordes de una marcha fúnebre.

AL PRONUNCIAR SU DISCURSO EL MINISTRO DE LA GUERRA, SEÑOR VALDIVIESO BLANCO

A la misma hora que los restos de Maroto y de Charles partían de la Estación, los del Coronel López, que se encontraban depositados al pie de la estatua de O'Higgins, eran llevados para unirse al desfilo que venía en camino, incorporándose a la fila más o menos frente a la calle San Martín.

El desfile siguió después en el siguiente orden: una compañía del Regimiento Buín y otra del Pudeto, con su estandarte y banda de músicos; una batería de Artillería del Regimiento Tacna y un escuadrón del Cazadores; Sociedad de Inválidos de la Guerra del Pacífico y personal de la Fábrica y Maestranza del Ejército; cureña con los restos del Coronel López, escoltada por la delegación del Regimiento de Artillería de Costa, venida especialmente desde Valparaíso; Sociedad de Veteranos de 1879; Cuerpo de Boy Scouts con la banda de los Salesianos a la cabeza; cureña con los restos de Charles, escoltada por los cadetes de la Escuela Naval y seguida de los miembros de la colonia inglesa; cureña con los restos de Maroto, con igual escolta y seguida de los miembros de la colonia española; 7.a y 10.a Compañías de Bomberos; Liga Patriótica Militar y Círculo de Jefes y Oficiales Retirados, con la banda de los Talleres de San Vicente de Paul.

La columna se puso en marcha en este orden por la calzada Sur de la Alameda, siguiendo después por las calles de Teatinos, Moneda, Estado, 21 de Mayo y Recoleta hasta llegar al Cementerio General. En la puerta del Cementerio esperaban la llegada de los restos los Ministros del Interior, de Relaciones Exteriores y de Guerra y Marina, señores Alessandri, Feliú y Valdivieso Blanco; la mayoría de los representantes extranjeros ante nuestro Gobierno; el Alcalde señor Ugarte, y otras autoridades locales; directorio de la Liga Patriótica Militar y comisiones del Ejército y otras institucio-

Descendidas las urnas de las cureñas en que venían, fueron conducidas en dos carritos de mano hasta el Mausoleo del Ejército, en cuyo interior hacía guardia de honor una Compañía del Regimiento Buín.

A continuación ocupó la tribuna el Ministro de Guerra y Marina, siguiéndole en el uso de la palabra el Ministro de España señor Manuel García Jove; el de Inglaterra, señor Francis Stronge; el Inspector General del Ejército, General señor Boonen Rivera, en representación de las instituciones militares; el señor Julio Hudson, a nombre de la colonia inglesa; el señor José Forteza, por la colonia española; y el Presidente de la Liga Patriótica Militar, Almirante don Vicente Zegers, que agradeció el concurso prestado por las sociedades y el Gobierno a la patriótica iniciativa de la institución que representa.

Antes de ser exhumados los restos, una batería del Regimiento Maturana, ubicada en el Cerro Blanco, y una compañía del Regimiento Buín, situada en el interior del Cementerio, hicieron las salvas de ordenanza.

Damos a continuación alguno de los discursos:

El Ministro de Guerra y Marina, señor Valdivieso Blanco

Señores:

En esta ceremonia símbolo de la fraternidad de las armas, venimos a rendir homenaje al voluntario extranjero que quiso cooperar a los primeros triunfos de nuestra naciente marina de guerra; al teniente general español que sirvió con lealtad y valor a su patria y a su rey y al coronel chileno que cosechó tantas glorias en su vida militar.

El comandante Charles; hijo de la gran Inglaterra, nuestra amiga de siempre a quien debemos tanta ayuda y servicios en la organización de nuestra finanza y en la formación de nuestra marina; se alistó a las órdenes del almirante Cochrane como uno de los jefes de las tropas de desembarco. En dos expediciones sucesivas al Callao se le confiaron al valiente comandante las comisiones más difíciles y peligrosas y en ellas demostró gran pericia y un valor a toda prueba.

El 7 de Noviembre de 1819 en el puerto de Pisco, el comandante Charles se lanzó a combatir con un puñado de hombres contra un enemigo fuerte de mil soldados, lucha desigual, pero que gracias a su valor se tornó en un gran triunfo para las armas de la patria. Charles resultó herido mortalmente y falleció a bordo de la "Lautaro", feliz de haber contribuido a ver flamear triunfante el pabellón chileno, que era el emblema de la libertad.

Honor a la nación que tales hijos produce.

El teniente general Maroto, vizconde de Elgueta y conde de cas Maroto, nació en España en 1780. Hijo y nieto de militares él también abrazó la carrera de las armas y muy joven, llegó hasta el empleo de coronel. A los 20 años ya ostentaba en su pecho un escudo de honor por su corage. Enviado a Chile, al Perú, a La Plata, en todas partes desempeñó con brillo las comisiones que se le confiaron.

En Chacabuco fué el teniente-general Maroto el jefe de las fuerzas realistas y ahí, cosas del destino, se batió con López de Alcázar el valiente chileno. Derrotado su ejército se embarcó en Valparaíso con rumbo al Perú.

Volvió a su patria y ahí puso al servicio de sus ideas todo su prestigio y su valor. Desgraciadamente fué discutida su actuación; pero el sol de la verdad brilló para él y su conducta fué completamente vindicada. Vuelto a Chile, donde se había casado con una chilena pariente de los marqueses de Cañada Hermosa, murió después de pocos años encontrando sus restos cariñosa sepultura.

El ejército de Chile rinde homenaje a su valor y al mérito de sus servicios a su patria y quiere en este día asociar al vencido y al vencedor probando así su cariñosa amistad a la madre patria que es también la patria de la hidalguía y del valor y cuya sangre nos consideramos los chilenos orgullosos de llevar en nuestras venas.

El coronel de la independencia don Agustín López de Alcázar fué de noble cuna y de nobles hechos. Nacido en 1780, era capitán en 1813, se encontró en el sitio de Chillán, en el ataque del Rere, en el Quilacoya, en el Roble y en el desastre de Rancagua. Derrotado el ejército patriota pasó a Mendoza y a Buenos Aires; regresó a Chile con el ejército que atravesó la cordillera a fines de 1817. A las órdenes de Las Heras se encontró en Chacabuco y ahí influyó poderosamente en la derrota del ejército que con talento dirigía don Rafael Maroto.

En las campañas del sur de Chile se batió en Curapaligue, sitio de Talcahuano y en el ataque de Concepción. Hizo la campaña de la reconquista de Arauco, asistió a la sorpresa de Yumbel, Nacimientos, Santa Juana, Los Angeles y Cancha Rayada, fueron testigos de su bravura.

Combatió heróicamente el 5 de Abril de 1818 en Maipo a las órdenes del coronel don Hilarión de la Quintana, quien le ordenó cargar a la bayoneta contra el enemigo, López de Alcázar logró ponerla en completo desorden y mereció que su jefe dijera de él, que tenía el delirio del valor.

Fué gobernador de Rancagua, Casablanca y San Felipe y por dos períodos diputado al Congerso Nacional. Perteneció a la Legión del Mérito fundada por O'Higgins.

En más de cincuenta años de servicios, se encontró en cien combates, batallas y campañas, tuvo sufrimientos de toda clase, hizo esfuerzos increíbles, sufrió dolores no conocidos, pero tuvo la dicha de gozar la alegría de la victoria.

En su tumba pudo gravarse con justicia este lema:

"Dulce en la paz, fué valiente entre los valientes que alzaron a Chile al rango de Nación.

Vencer o morir fué la divisa que lo hizo atravesar los batallones enemigos."

Las banderas de Inglaterra, España y Chile, símbolos de tres países amigos, se abrazan para cobijar bajo su sombra los despojos de tres héroes que representan la abnegación y el sacrificio por sus ideales y por su amor a la Patria.

Las rivalidades de ayer desaparecen ante la sincera amistad de hoy, y de ahora en adelante vencedor y vencido descanzarán el sueño de la inmortalidad. Nuestra tierra cubierta por la bandera de Chile y guardadas sus cenizas por respeto y cariño de todo un pueblo.

El Gobierno de Chile se asocia sinceramente al homenaje que a sus méritos y virtudes se les tributa en este instante solemne.

El Excmo. señor Ministro de España, don Manuel García Jove

Señores Ministros, distinguidos jefes y oficiales del Ejército y Armada chilenos, señores:

Ante esta conmovedora ceremonia, ante esta elocuente prueba de respeto y consideración a un militar español y de simpatías a mi querida patria las palabras de gratitud y especial agradecimiento que afluye a mis labios no son lo suficientemente expresivas para demostraros todo lo que mi corazón de buen español siente en estos momentos que tan efusivamente pregonan y pregonarán siempre, que los vínculos de raza, de idioma y de sangre que nos unen quedarán de hoy más sólidamente sellados ante esta urna cineraria que imagen de la muerte es donde termina y desaparecen todas las diferencias mundanas que a veces dividen a los hombres.

En lo sucesivo chilenos y españoles que vienen conviniendo desde luengos años fraternalmente en la noble tarea del progreso y desarrollo de esta hermosa República tan hospitalaria como digna, formaran un lazo indisoluble basado en los mismos anhelos en las mismas ideas de paz libertad y trabajo.

Ruego a los señores miembros del Gobierno aquí presentes eleven al Excmo. señor Presidente de la República mis sinceros sentimientos de gratitud en esta solemne ocasión que igualmente hago extensivos a vuestras excelencias así como a las representaciones del Ejército y Armada de Chile, Círculo de Oficiales Retirados y Liga Patriótica Militar que tan gallardamente se han asociado a enaltecer esta ceremonia, expresando al propio tiempo idénticos sentimientos a cuantas colectividades y asociaciones de este país han contribuído con su asistencia a dar más realce a este acto, de aprecio y simpatía a la Madre Patria, pudiendo aseguráros que cuando a ella lleguen los ecos de tal manifestación os bendecirá agradecida, enviandoos con su saludo cariñoso sus más fervientes votos por vuestra prosperidad y grandeza.

El Ministro de Inglaterra, señor Francis Stronge

Señores:

No os detendré mucho tiempo. Otros con mayores conocimientos que yo, han rememorado las hazañas de los hombres ilustres a cuya memoria hoy rendimos homenaje y sólo me corresponde decir unas cuantas palabras en mi calidad de compatriota del coronel Charles y como representante del país de su nacimiento.

Yo pregunto señores, cuáles son las razones y la causa de esta manifestación? ¿Por qué nos encontramos hoy día congregados en este solemne recinto?

Estimo que es, en primer lugar, porque vosotros los chilenos de la presente generación deseáis mostrar vuestra gratitud a aquellos extranjeros que pelearon y murieron por Chile hace un siglo, y al mismo tiempo para honrar la memoria de uno que demostró ser un generoso adversario y cuyos descendientes son ahora patrióticos ciudadanos chilenos.

Hónrase también ahora la memoria de uno de los más esclarecidos militares de la Independencia, el coronel López de Alcázar, cuyas cenizas quedan hoy depositadas junto con las de Maroto y Charles en esta tumba que alberga la de tantos otros héroes.

Admirado y querido durante su vida, es sin embargo por su gloriosa muerte que Charles ha llegado a ser famoso, y la posteridad le honra como lo merece.

Estimo además, señores, que vosotros deseáis conservar la memoria de los grandes hombres del pasado a fin de que sirva de ejemplo para las futuras generaciones. Aún en tiempo de paz deben estudiarse los ejemplos de los hombres que estuvieron listos para sacrificar sus vidas por sus ideales.

Por último, señores, debo pensar que esta manifestación es una prueba que así como los ingleses vinieron en la ayuda de Chile en la hora de su necesidad, así también hay muchos de vosotros que han acogido esta ocasión para demostrar su simpatías hacia Inglaterra en estos días de sufrimiento y dolor.

Señores: Os doy las gracias en nombre de mi patria.

El general, señor Boonen Rivera

Excmo. señor, señores:

En representación del Ejército chileno, el Club Militar, asociándose al sentimiento de cariñosa gratitud, latente en nuestro pueblo hacia la madre pátria, ha querido exteriorizar su respeto y su ilimitada admiración por el ínclito Ejército español, su gloriosa cuna, por medio de la placa que cubrirá en adelante las cenizas del general don Rafael Maroto, nuestro insigne e hidalgo adversario durante la contienda de familia producida al aspirar las diversas reparticiones de la América española a una vida independiente.

Eran los hijos llegados a la mayor edad, que pretendían establecerse contrariando la voluntad de sus padres. Pero esos hijos se sentían orgullosos de la noble cepa de donde provenían y por eso cuando se les propuso ayudarlos con tal que se acogieran bajo el dominio de otros gobiernos, interpretando la voluntad de todos, pudo Belgrano contestar con altiva entereza: **"El antiguo amo, o ninguno".**

La lucha por la emancipación de Chile fué larga, tenaz, llena de vecisitudes en las cuales se destacan las cualidades de la raza que habían formado los hijos de Castilla aliándose a la población indígena de nuestro suelo y a la cual habían sabido inculcar la abnegación en el cumplimiento de sus deberes militares y, predicando con el ejemplo, le habían enseñado que el honor inmaculado es la más grande de las virtudes y la más preciosa herencia que una generación puede legar a otra.

Los ejércitos contendientes se reclutaron principalmente entre los regnícolas quienes sostuvieron durante largos años la causa realista con sus escasos recursos, siendo sólo reforzados con cuadros peninsulares cuando la suerte de las batallas hacía vislumbrar el próximo triunfo de la independencia americana.

Entre los refuerzos enviados desde España al virreinato del Perú, se contó primero al Batallón de Talaveras que, a las órdenes de Maroto, fué el alma de la reconquista de Chile en 1814 y, en las faldas de Chacabuco, la piedra angular de la porfiada y enérgica resistencia de las débiles fuerzas realistas opuestas a la marcha victoriosa del Ejército de Los Andes al iniciar San Martín, en 1817, la liberación del suelo chileno buscando una base de operaciones que le permitiera llegar al baluarte realista, o sea Lima, y dominar el virreinato del Perú, pues sólo allí podía afianzarse difinitivamente la independencia de la América española, tal cual como lo comprendía igualmente el gran libertador Bolívar.

La causa realista después de Chacabuco fué mantenida en la provincia de Concepción por el intrépido Ordóñez, quien tuvo que ceder el mando al general don Mariano Osorio, enviado por el virrey del Perú con los Batallones Burgos y Don Carlos para intentar, en 1818, por segunda vez la reconquista de Chile.

El Batallón Burgos llegaba precedido de la gloria conquistada en los inmortales campos de Bailén, donde el altivo pueblo español, viendo sus ciudades, fortalezas y arsenales ocupados alevosamente por el extranjero, improvisando un Ejército, falto de instrucción pero rebosante de entusiasmo y de amor a la patria, impuso a las águilas imperiales del más grande de los capitanes, el primer y decisivo contraste en la larga serie de triunfos que aseguró la libertad de España arrojando fuera de su suelo al invasor que había pretendido imponerle otra dinastía, imposición contra la cual protestaba toda la luminosa historia ibérica en cuyas páginas los nombres de Numancia, Sacunto, Jerona, Saragoza, brillan cual soles en el firmamento, demostrando como se lucha y como se muere por la patria.

En la jornada de Maipo, cuyo Centenario acabamos de conmemorar y cuyo recuerdo ha provocado esta honrosa ceremonia, el Burgos después de cumplir brillantemente su deber, cuando el triunfo se inclinó hacia las armas de los independientes, formado en cuadro con sus jefes y oficiales en sus puestos, banderas desplegadas al viento, inició su inolvidable retirada al grito de ¡viva el rei! Freire con la caballería patriota carga contra él, la artillería de Borgoño y de Blanco Encalada abren anchas brechas en sus filas que impasibles bajo la metralla se estrechan a la voz de mando, y cual los tercios viejos de Fuentes en Rocroi, no pudiendo vencer, muere heróicamente en las inmediaciones de lo Espejo, donde en medio de un hacinamiento de cadáveres que lo cubren, los patriotas recogen el glorioso estandarte, el más hermoso trofeo de esa memorable jornada, que ahora cubre el féretro del eminente soldado cuyas cenizas reposarán en adelante entre las de sus compañeros del Ejército de Chile que, siguiendo la honrosa tradición de las armas españolas, todo lo han sacrificado en aras de la patria.

La contienda llegó a su término; ambos adversarios al dejar las armas habían cumplido caballerosamente con el lema de las espadas toledanas: **No me saques sin razón, ni me envaines sin honor.** La reconciliación fué rápida, sincera, cordial y hoy las Repúblicas salidas del noble regazo español recuerdan con orgullo los grandes hechos de sus mayores, viriles enseñanzas, que aseguran los grandes destinos reservados por el porvenir a la unión íntima ibero-americana, en la pacífica lucha por el progreso y la felicidad del mundo civilizado.

He dicho.

UNIVERSIDAD POPULAR "LASTARRIA"

La clase de Filosofía de hoy

Damos a continuación el sumario de la 8.a clase de Filosofía, que tendrá lugar esta noche a la hora acostumbrada y que versará sobre "Las condiciones biológicas de la Conciencia" (continuación).

Sumario:

I.—Los centros nerviosos superiores. La Cito-arquitectónica y la Mielo-arquitectónica del cerebro.

II.—Las localizaciones cerebrales. Estado actual del problema.

III.—Desarrollo e higiene del sistema nervioso.

(El número I del sumario no se pasó en la clase anterior, por no haber alcanzado el tiempo).

OSCAR BEZANILLA
DENTISTA
Especialidad en dentaduras con o sin paladar. Plaza Yungay, Libertad 666.
(Regresó).

PROPUESTAS.— PIDENSE PROpuestas públicas para el suministro de artículos de escritorio, dibujo, reproducción de planos y fotografía, destinados a la Dirección de Obras Públicas, para el año 1919. Las propuestas se abrirán el 20 de Junio, a las 2 P. M., en la oficina de Provisión (Quinta Normal). Bases y antecedentes pueden consultarse en el Almacén de Utiles de la Dirección de Obras Públicas.—Santiago, Mayo 31 de 1918.—El Director de la Oficina de Provisión de Artículos de Escritorio.

La Bomba España

Numerosos festejos a que da lugar la entrega del nuevo material a la ciudad

Lucido ejercicio en el Parque Cousiño. — El banquete de anoche

La 10.a Compañía de Bomberos "Bomba España" hizo entrega ayer a la ciudad del nuevo material, consistente en un auto-bomba y un gallo automóvil.

Con este motivo se confeccionó un programa lucido que fué desarrollado en la Elipse del Parque Cousiño.

A las tres de la tarde más o menos llegaban al local nombrado la Compañía y delegaciones bomberiles, formadas en columnas por hileras.

A la entrada a la Elipse la columna hizo conversión a la derecha y desfiló frente a la tribuna.

EL MINISTRO DE ESPAÑA. AL LADO, ALGUNAS DE LAS MADRINAS

En seguida se procedió al ceremonial correspondiente, al bautizo y entrega del material.

Se encontraban presentes en este acto, el Ministro de España, señor García Jove; el 1er. Alcalde de Santiago, señor Rogelio Ugarte; don Víctor Plaza, en representación del Intendente; el directorio y Comandancia del Cuerpo de Bomberos, capitanes de compañía, el directorio del Club Ciclista Ibero y las personas que sirvieron de padrinos.

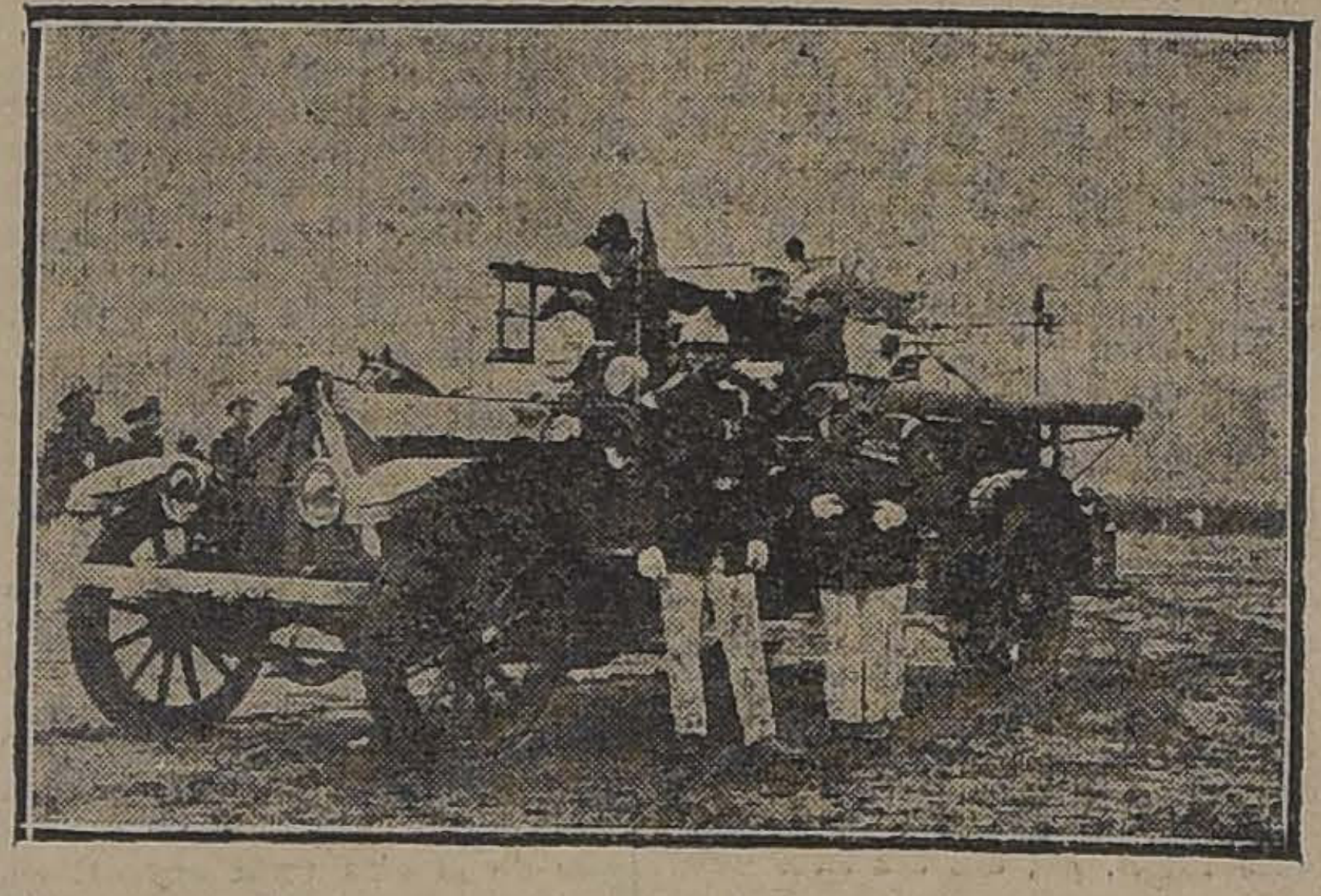

EL AUTO BOMBA

El señor Esteban Valiente, en un conceptuoso discurso, hizo entrega a la 10.a Compañía del gallo automóvil a nombre del Club Ibérico; le contestó agradeciendo el director de la referida Compañía don Pedro Picó, quien ofreció el material al Cuerpo de Bomberos de Santiago.

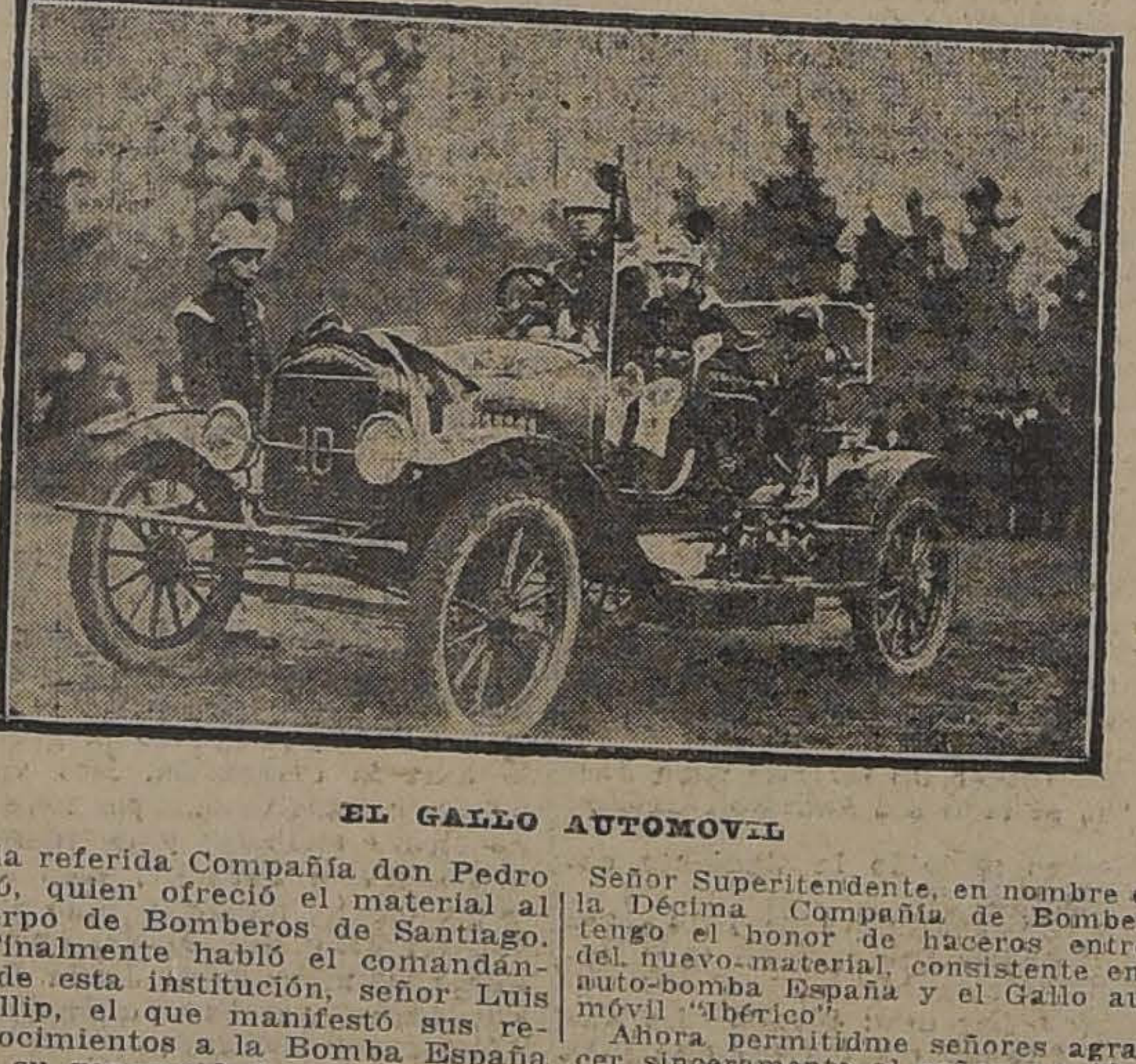

EL GALLO AUTOMOVIL

Finalmente habló el comandante de esta institución, señor Luis Phillip, el que manifestó sus reconocimientos a la Bomba España por su generosidad.

Todos los oradores merecieron entusiastas aplausos y felicitaciones.

Terminados los discursos dos de las madrinas bautizaron el material rompiendo botellas de champagne.

En seguida se procedió a la repartición de los premios.

Los padrinos

Sirvieron de padrinos en la ceremonia del bautizo las siguientes personas:

Excmo. señor Ministro de España y señora, director de la Cía., don Pedro Picó y señora; don Manuel Lueje y señora, don Bernardo Luque y señora, don José Forteza y señora, en representación de la Colonia Española en Chile; don Federico Matas y señora, voluntario fundador y honorario de la Cía., como asimismo los señores Martín Banegas y señora, don Vicente Goyoaga y señora, el ex-director de la Cía., don Antonio Montero y señora, don José Noriega y señora y don Romualdo Zulueta y señora.

También han sido invitados a esta fiesta todos los señores presidentes de las instituciones españolas de Santiago; las Damas de Beneficencia Española, el señor Intendente de la Provincia y el señor Alcalde de la capital; el contra-almirante de la Armada don Vicente Zegers y el secretario de la Liga Patriótica Militar, señor Ruiz Tagle; los señores presidente y secretario del Centro Español de Rancagua y la prensa local.

Ejercicio

El último número del programa lo constituyó un lucido ejercicio de bombas, en el que rivalizaron la pericia y el arrojo de los que tomaron parte en él.

Damos en seguida algunos de los discursos:

De don Pedro Picó

Excmo. señor Ministro de España. Señor Superintendente. Señoras. Señores:

Los deberes, las responsabilidades, los sacrificios afrontados con ánimo sereno, con entusiasmo, con fe en la causa que los imponen, coronan siempre el fin propuesto y proporcionan la satisfacción de la misión cumplida, galardón supremo, compensación suficiente para las almas bien inspiradas.

Todo esto, señores, es lo que experimento yo en estos momentos en que, a nombre de la Décima Compañía de Bomberos y de la colectividad española, voy a tener la satisfacción de hacer entrega del nuevo material, al benemérito Cuerpo al que tenemos el honor de pertenecer, como fruto de nuestros afanes encaminados principalmente a tratar de corresponder, en parte pequeña que sea, a las múltiples atenciones que constantemente se ha servido dispensarnos tanto el Directorio General como los voluntarios todos de esta altruista institución de defensores de la propiedad.

Estar seguros, señores, de que, formada tenemos la resolución firme de cumplir con los deberes que el honroso uniforme impone y que procuraremos, como siempre nos lo hemos propuesto, ser útiles al generoso país que hemos adoptado por nuestra segunda patria y al que nos unen los indisolubles vínculos de raza, idioma y tradiciones.

Que nuestra cooperación modesta en las palabras de esta humanitaria institución, sean prueba de los profundos agradecimientos que por la generosa hospitalidad con que nos brinda siempre este noble país, guardan en lo íntimo del alma, los españoles todos.

Señor Superitendente, en nombre de la Décima Compañía de Bomberos tengo el honor de haceros entrega del nuevo material, consistente en el auto-bomba España y el Gallo automóvil "Ibérico".

Ahora permitidme señores agradecer sinceramente al señor presidente del Club Ciclista Ibérico el generoso obsequio que esa institución hermana, mediante organizaciones de carreras efectuadas y con el concurso de la colectividad española han podido reunir lo suficiente para adquirir este Gallo que acaba de hacer entrega a nuestra Décima y yo a la vez en nombre de ella hago entrega al Cuerpo de Bomberos de esta capital.

El Gallo lleva el nombre de la institución donante "Ibérico", la cual ha triunfado siempre en el campo sportivo.

La Décima procurará que en sus servicios a la ciudad, sabrá enaltecer aún más el nombre de ibérico.

Señor presidente, espero expreséis a todos vuestros consocios los agradecimientos más sinceros por tan generoso obsequio.

De don Luis Phillips

La Décima Compañía de Bomberos entrega al directorio del Cuerpo, y pone al servicio de la ciudad su material automóvil que ha obtenido, gracias al entusiasmo de sus voluntarios y a la generosa ayuda de la colonia española, y que constituye la última palabra en esta clase de máquinas.

Si a esto agrega que posee un espléndido cuartel y un numeroso grupo de voluntarios, tenemos la satisfacción de dejar constancia de que cuenta con todos los elementos necesarios para realizar con éxito la labor en que estamos empeñados.

Cuenta la Décima con 26 años de servicios y en este tiempo su personal ha sabido cumplir ampliamente con sus deberes, lo que nos permite asegurar que con su nuevo material ha de seguir contribuyendo eficazmente al progreso del Cuerpo de Bomberos, y al prestigio de la colonia española; colectividad a la cual este país le debe muchos de sus progresos.

La dirección del Cuerpo ve con íntimo regocijo que hayan podido satisfacer los deseos de los voluntarios de la Décima y espera que el nuevo material ha de compensar con exceso los sacrificios hechos.

Banquete

En el local de la 10.a Compañía de Bomberos se efectuó anoche un bien servido banquete.

El salón de honor había sido artísticamente transformado en comedor, en el cual tomaron colocación los voluntarios de la 10.a, delegaciones de otras compañías y caracterizados miembros de la colonia española.

Ocupó la mesa de honor el Ministro de España, señor García Jove, quien tenía a su derecha al vice-superintendente del Cuerpo de Bomberos, señor Guvarino Gallardo, y a su izquierda al director de la 10.a Compañía señor Pedro Picó Miró. El resto de los asientos era ocupado por el 1er. Alcalde, señor Rogelio Ugarte, almirante don Vicente Zegers y algunas damas españolas.

Durante la comida la banda del Regimiento Buín tocó las mejores piezas de su repertorio.

A los postres ofreció la manifestación el Ministro de España, el siguiente discurso:

Señor vice-superintendente, señor Alcalde; señoras, señores:

Día de gala y fecha memorable será en adelante la de este día para la 10.a Compañía de Bomberos de esta capital, la "Bomba España", porque ha visto coronados sus esfuerzos y afanes con la adquisición del material que hoy hemos visto brillantemente funcionar, material perfecto y del más acabado modelo, con el que continuará prestando sus valiosos servicios a esta ciudad, contribuyendo con los demás esforzados compañeros de tan humanitario instituto a la salvaguardia de los intereses, vidas y haciendas de los habitantes de Santiago.

Permitidme que felicite a la "Bomba España", y como español, me congratule doblemente de que esta compañía que tantos actos abnegados ha hecho, que tanto arrojo y tenacidad en lucha con el voraz elementos ha demostrado en cuantas ocasiones ha sido necesario, haya visto realizadas sus tan justas como patrióticas aspiraciones.

Y ya que de actos abnegados y de constante brega en el cumplimiento de tan sagrados y humanitarios menesteres hablo, me es muy grato hacer aquí público en esta ocasión, que a ruego del infatigable director de esta bomba don Pedro Picó, tan modesto en sus aspiraciones como sincero amigo de sus compañeros, me propongo indicar al Gobierno de Su Majestad para una recompensa honorífica a vuestro veterano cuanto benemérito voluntario honorario don Vicente Goyoaga, cuya incomparable hoja de servicios y cuyos relevantes méritos están en vuestra memoria, y constituyen, no sólo una honra para el Cuerpo, sino que también para la colectividad española.

Cumplo gustoso el encargo de ofrecer este fraternal banquete en nombre de la 10.a Compañía de Bomberos en tan señalada ocasión, expresando un agradecimiento a las autoridades de esta capital que nos honran con su presencia, como a las distinguidas señoras que contribuyen a dar espléndido brillo a esta fiesta y, finalmente, a cuantas colectividades y personas han querido asociarse a este acto.

Contestó el señor Gallardo, quien dijo:

Señor Ministro, señores: A nombre del Cuerpo de Bomberos y de nuestro prestigioso Superintendente señor Luis Claro Solar, que por obligaciones del alto cargo que ocupa no ha podido asistir a esta suntuosa manifestación, agradezco cordialmente los términos tan benévolos y honrosos, consagrados por el Excmo. señor Ministro de España en estos instantes a nuestra colectividad.

En contestación a las hermosas frases y elevados pensamientos del Excmo. señor Ministro, me permito pedir al digno diplomático que una su copa a la mía y que juntos bebamos por los bomberos españoles y chilenos, que constituimos una sola raza y una sola alma.

Me es muy satisfactorio dar un voto de aplauso a los entusiastas voluntarios de la 10.a Compañía por la adquisición de la nueva bomba automóvil mediante desprendimientos pecuniarios y en virtud de un esfuerzo tenaz, perseverante y laborioso.

Estamos ciertos que la 10.a Compañía, con este espléndido contingente, continuará concurriendo con igual brillo y eficacia a los actos de servicio, principalmente a los incendios, para salvar las propiedades y la vida de los moradores.

En esta eficaz cooperación de la "Bomba España", encontramos, Excelentísimo señor Ministro, un antecedente justificativo de las simpatías y afectos muy hondos que unen a la República de Chile con la Península ibérica, tierra privilegiada que evoca en nuestra imaginación el solar de nuestros antepasados y se sienten las palpitaciones de la misma raza.

En fin, señores, bebo haciendo votos cordiales por la prosperidad de los jefes, oficiales y voluntarios de la 10.a Compañía, y pidiendo un viva por el pueblo español y su ilustre Soberano.

Hablaron a continuación el Alcalde señor Ugarte y otros, todos los cuales tuvieron frases encomiásticas para la labor realizada por la 10.a Compañía.

Cerca de las 12 de la noche se dió por terminado el banquete.

EL PAGO DE CONTRIBUCIONES

Circular de la Dirección de Impuestos Internos

La Dirección de Impuestos Internos ha enviado a las diversas tesorerías de la República la siguiente circular:

"Se han presentado a esta Dirección innumerables reclamos porque las Tesorerías Fiscales y Municipales no hacen los descuentos que señalan los artículos 31 de la Ley y 40 del Reglamento respectivo, y como esta Dirección General está obligada a normalizar la ejecución de la citada Ley en conformidad al artículo 51, recomienda a Ud. el estricto cumplimiento de las disposiciones ya indicadas, debiendo hacer los descuentos, siempre que los propietarios cubran la contribución dentro del primer mes de cada semestre del año.

El procedimiento que debe seguir esa Tesorería, sería el siguiente:

Un contribuyente que debe pagar por un predio avaluado en [illegible] mil el tres por mil municipal, [illegible] por mil adicional fiscal, más el 10% sobre los valores muebles, le corresponderá pagar la cantidad de $ 4,400 al año; si este contribuyente cubre dentro del mes de Enero, la contribución adelantada correspondiente a un año, tendrá derecho a que se la descuente el 12%, de modo que sólo pagará la suma de $ 3,872 y si lo efectúa por semestres anticipados, dentro de los meses de Enero o Julio tendrá derecho al descuento del 5% semestral, debiendo pagar una contribución ascendente a la cantidad de $ 2,090 en vez de $ 2,200.

Estos descuentos los deberán hacer las Tesorerías Municipales y Fiscales respectivamente, al efectuar el pago de la contribución.

Dios guarde a Ud.—Alfredo Rioseco.

DEFUNCIONES

Junio, 2.—Sara Matamala, de 55 años; Marcos Torres, de [illegible]; Clara Labraña, de 40; Jorge [illegible]zada, de 89; Julio E. San M[illegible], de 12; Etelvina Jara, de 11; [illegible]pomuceno Carvallo, de 70; [illegible]vier Rojas, de 37; José A. M[illegible]da, de 60; Virginia Vergara, de [illegible]; Gertrudis Maturana, de 80; Fra[illegible]minga Cáceres, de 70; Cruz Reyes, de [illegible]; [illegible] Torres, de 30; Luis [illegible]; María Arenas, de 35; [illegible], de 10; Brígida Rodríguez, de [illegible]; Desideria Salinas, de 55; Jua[illegible]pez, de 20; Clorinda Cavieres, de 38; Felícitas Rodríguez, de [illegible]; ocho menores de un año.

En honor del Ministro de Francia

EL BANQUETE DE AYER EN EL CLUB DE LA UNION

ASISTEN DISTINGUIDAS PERSONALIDADES DE LA POLITICA, DE LA DIPLOMACIA Y DE LA SOCIEDAD

Una significativa y cariñosa manifestación fué la ofrecida ayer al Ministro de Francia en Chile, M. Pierre Delvincourt, con motivo de su viaje a la patria.

Distinguidas personalidades de la diplomacia, la política y la sociedad concurrieron a este acto de especial deferencia al diplomático francés señor Delvincourt, que ha logrado captarse aquí sinceros vínculos de afecto.

Esta demostración de simpatía consistió en un banquete que fué servido en el comedor de honor del Club de la Unión.

A las 12 y minutos llegaba al Club el señor Delvincourt, el cual fué recibido por un grupo de distinguidas personalidades.

Terminados los saludos de estilo, el Ministro francés pasó al amplio comedor de la indicada institución social.

El local se encontraba profusamente adornado con flores y al fondo se ostentaban, entrelazadas, las banderas de Francia y de Chile.

Ofreció la manifestación el señor don Javier Angel Figueroa en un elocuente discurso.

Contestó el Ministro señor Delvincourt en sentidas frases, mereciendo nutridos aplausos.

En seguida, el General señor López, en una oportuna improvisación, brindó por el Ejército francés.

Contestó a este saludo, en la misma forma, el ataché militar a la Legación de Francia, el cual fué objeto de una entusiasta manifestación.

Al terminar el banquete, se escucharon vivas a la Francia y a su Ejército.

Damos a continuación los discursos:

LOS ASISTENTES AL BANQUETE

El señor Javier Angel Figueroa

Señor Ministro:

Señores: Hemos querido juntarnos en torno de esta mesa de banquete para exteriorizar nuestros sentimientos de aprecio y amistad hacia el señor Pierre Delvincourt representante diplomático de Francia que regresa a su país después de haber estado en nuestro país durante cuatro años.

Justifica nuestras demostraciones de simpatía las pruebas de elevación, de seriedad y de rectitud de que siempre diera muestras el señor Delvincourt en el desempeño de su alto cargo diplomático, como igualmente, las circunstancias de que nuestro distinguido festejado sea el representante de la nación francesa a la que los chilenos nos vemos unidos por antecedentes que impresionan viva y vigorosamente nuestra inteligencia, nuestra imaginación y nuestros sentimientos.

La Francia ha sido para los sudamericanos la fuente en que han bebido sus inspiraciones durante más de un siglo a partir desde la emancipación política.

Entre Francia y Chile median estrechos vínculos de parentesco espiritual fortalecidos por la comunidad de cultura y de civilización que nos hace comprender que existe, respecto de aquella nación, la misma atracción y los mismos sentimientos de solidaridad que median entre esta República y las demás del Continente americano.

La guerra, que llena actualmente de sangre, ruinas y desolación a la Europa, arrastra con sus perturbaciones la atención e interés mundiales: sus consecuencias afectan, directa o indirectamente, a todos los países del orbe. Toca a los gobiernos de las naciones ajenas a la contienda velar por la neutralidad que, naturalmente, han de conservar mientras los combatientes no dañen el honor o los intereses que sean privativos de sus naciones; no obstante, no se concibe que haya en el mundo civilizado un hombre que pueda quedar indiferente o extraño a los sacrificios heroicos y supremos que impone la guerra a los beligerantes.

Nosotros diferimos a la acción y responsabilidad del Gobierno de Chile la tarea de la conservación de esa neutralidad; pero, esto no impide que nuestra sociedad sin jurisdicción para pronunciarse y juzgar acerca del conflicto europeo y sus causas, quiera expresar sus más ardientes simpatías a la Francia.

La ciencia, las artes y la civilización francesas han impuesto sus sellos al alma de nuestros nacionales.

Las instituciones jurídicas de nuestro país descansan en concepciones y principios del Derecho Francés, del Código Napoleón, que es la base y fundamento de la legislación nacional.

Como los franceses, nuestros maestros, tenemos el culto del derecho que es y debe continuar siendo la norma de nuestros actos públicos y privados, culto que es la garantía de la libertad, de la justicia y de la paz a que aspiran las Repúblicas democráticas del Continente americano.

No podemos, ni debemos, olvidar que el pueblo francés, en sus relaciones con los demás pueblos, no procede por sus gestiones de política, ya sea de imposición o imperialismo o ya de carácter económico, sino que ha conquistado por vía espontánea nuestros espíritus propagando sus ideales morales de justicia y fraternidad, comunicándonos sus métodos y disciplinas científicos por medio de un lenguaje que suena a nuestros oídos con armonías musicales, difundiendo entre nosotros su literatura brillante de claridad y gracia, y cautivándonos con sus invenciones estéticas que llegan a constituir a los franceses en árbitros e intérpretes, los más autorizados, del arte clásico y evocadores de las creaciones de la antigua Grecia.

Termino señores invitándoos a beber por la Francia, haciendo votos porque salga inmune de la guerra cruel que soporta con pujanza y patriotismo incomparables, purificada por los dolores y sacrificios de sus hijos que repercuten hondamente en nuestros corazones, a fin de que pueda, en adelante, continuar siendo la autorizada e inspiradora de los ideales morales que permitan en el porvenir el reinado de la concordia y fraternidad universales.

Bebamos finalmente señores por la prosperidad de nuestro festejado y de su atrayente familia, y por que, en el viaje de regreso a la Patria les acompañe la fortuna. He dicho.

El señor Delvincourt

"Señores: Esta manifestación me ha emocionado profundamente y aumenta el pesar que siento al abandonar este hermoso país.

Los cuatro años que he permanecido aquí, me dejan los mejores recuerdos; no olvidaré jamás la acogida que he tenido; pero si siento personalmente una viva gratitud, se también que todo se lo debo a mi patria. El señor Figueroa recordó en elocuentes palabras los lazos que unen nuestras dos naciones.

Francia puede sentirse orgullosa de haber servido de ejemplo a su hermana latina, cuyo genio supo adaptarse al nuestro y colocarse a la misma altura por su ideal de concordia y fraternidad.

En las pruebas que Francia atraviesa hoy ha sabido conquistarse numerosas simpatías y las vuestras no se han desmentido un solo instante. No es, por consiguiente, sin pesar que abandono esta tierra hospitalaria y puedo asegurarlo que Chile tendrá en mí el mejor abogado.

No sólo podré atestiguar sus simpatías por la causa que defendemos, pero deseo convencer a mis compatriotas que no conocen bastante a Chile y que la mayor parte de ellos ignoran las cualidades de sus habitantes, como asimismo los recursos innumerables de su suelo.

Señores: os agradezco una vez más el haberme convidado a esta manifestación. Le agradezco señor Figueroa haber sido su intérprete y haber manifestado en favor de Francia, de su representante y de su familia tan calurosos sentimientos.

Mis más profundos deseos son volvérlos a ver en París y manifestarles una vez más mi inalterable amistad.

Bebo por la prosperidad de Chile, a la salud de su distinguido Presidente y la de todos ustedes, en particular."

Damos en seguida la nómina de las personas asistentes:

Pierre Delvincourt, Ministro de Francia; Sir Francis W. Stronge, Ministro de Gran Bretaña; señor Claudio Pinilla, Ministro de Bolivia; señor Jorge de Saint Marie, Secretario de Francia; atache militar francés; señor Frederic de Billier, Encargado de Negocios del Estados Unidos; Excmo. señor Schichita Tatsuké, Ministro del Japón; señor Ricardo Monzani, Encargado de Negocios de Italia; Excmo. señor H. Charmanne, Ministro de Bélgica; señor Daniel Feliú, Ministro de Relaciones Exteriores; señor Arturo Alessandri, Ministro del Interior; señor Ramón Barros Luco, ex-Presidente de la República; señor Francisco Subercaseaux, señor Guillermo Pereira, diputado; señor Benjamín Errázuriz Ortúzar, señor Joaquín Díaz Garcés; señores Luis Aldunate, Antonio de Salazar Moscoso, Joaquín Gana Edwards, Jorge Huneeus, Gastón Burgalat, Alejandro Lira Lira, Ricardo Edwards W., doctor Rosario Traina, Pedro Morandé Vicuña, Almirante Vicente Zegers R., Francisco José Prado, Richon Brunet, Enrique Magnère, Carlos Sánchez Cruz, Waldemar Adelsdorfer, Alejandro Rosselot, Julio Garrido Falcón, Ramón Corbalán Melgarejo, Pedro Wilson, Máximo del Campo, César Cordovez, Francisco Donoso Carvallo, Vitalicio Luis López, Doneau du Plau, Federico Puga Borne, Emilio Servoin, Alamiro Huidobro, Pedro Dartnell, José Murillo Reyes, Jorge Valdés Mendeville, Beltrán Mathieu, José Luis Granier, doctor Carteignau, Rodolfo Wedeles, Guillermo Arthur, Gregorio Donoso, Arturo Prat Carvajal, Fernando Freire, Rodolfo Errázuriz Mackenna, Carlos Walker Linares, Manuel J. Aspillaga V., Alberto Mackenna Subercaseaux, Gonzalo Vergara Bulnes, Francisco Walker Linares, Emilio Bello Codesido, Miguel V. Estol, Amadeo Heiremans, Jorge Phillips Huneeus, Edmond Laville, Javier A. Figueroa Larraín, Carlos Rogers, Francisco de B. Valdés Cuevas, Francisco Rojas Huneeus, Luis Alberto Cariola, Luis L. Zegers, Jorge Valdivieso Blanco, Víctor C. Gianelli, Luis Varas Herreras, Juan Enrique Tocornal, Alberto Valenzuela Llanos, Salvador Izquierdo Sanfuentes, Carlos del Campo Ortúzar, Carlos Cruzat Vicuña, Augusto Magnère y Julio Prá.

Los señores Luis Rodríguez Velasco, Rafael Orrego, Benjamín Errázuriz, Enrique Tagle y doctor Moore, adhirieron a la manifestación.

MATADERO PUBLICO

Junio 3 de 1918

Encierra para hoy:

	Vacunos	Ovejunos	Cerdos
Entrados..	319	830	414
En vara...	75	0	0
Suma......	394	830	414
Retirados vivos.....	0	0	0
Total beneficiados.	394	830	414

Terneros 52—

Junio 2 de 1918

PRECIOS DE LAS CARNES DE AYER

					kilo
Carne buey	1.ª clase.	$	1.00	a	1.02
Id.	2.ª	„	96		98
Id.	3.ª	„	60		90
Carne novillo	1.ª	clase	98		1.00
Id	2.ª	„	92		94
Id	3.ª	„	60		90
Carne vaca	1.ª	clase	98		1.00
Id.	2.ª	„	92		96
Id.	3.ª	„	60		90
Carne cordero	1.ª clase.				1.40
Id.	2.ª	„	1.20		1.30
Id.	3.ª	„	90		1.10

EXPOSICION ANUAL DE BLANCO Y LENCERÍA

DEPARTAMENTO DE BLANCO

SABANAS en buena crea de algodón, con pespunte al aire, para colegiales, $ 6.25 y.. .. .. .. $	5.20
SABANAS en rica crea de algodón para camas de 1 plaza, adornadas con pespunte al aire, $ 12, $ 9.50 y... ... ... $	7.90
SABANAS en crea de algodón, calidad extra, con bonito pespunte al aire, para camas de 1½ y 2 plazas, $ 15, $ 13.50 y.. .. $	11.50
FUNDAS largas en madapolán muy buena clase, con pespunte al aire, cinco alforzas, tiras bordadas y recortes, $ 2.50, $ 2.20, $ 1.30 y... ... ... $	1.20
FUNDAS cuadradas en madapolán muy rica clase, con bonito calado, alforzas, recortes y tiras bordadas, $ 3, $ 2.75, $ 1.90 y... $	1.75
COLCHAS blancas en nido de abeja, buena clase, para camas de 1 plaza, $ 10.50 y.. .. .. .. $	9.00
COLCHAS nido de abejas, en algodón, muy rica clase, para camas de 1½ y 2 plazas, gran variedad en colores, $ 18 y.. .. $	13.00
FRAZADAS en algodón, muy rica calidad, para camas de 1, 1½ y 2 plazas, $ 19, $ 15.50 y.. .. $	14.00
FRAZADAS de pura lana, calidad insuperable bonito surtido en colores, $ 29.50, $ 25 y.. .. $	22.00
CUBRECAMAS en rico guipiur blanco, lindo surtido en dibujos... ... ... $	11.00
DELANTALES para hombres, en rica cretona francesa, $ 2.70 y $	2.40
EN género de hilo, $ 6.25, $ 4.75 y... ... ... $	4.40
DELANTALES para señoras, en Vichy buena calidad.. .. .. $	1.90
EN madapolán con tiras bordadas, $ 2.20 y.. .. .. $	2.00
SERVILLETAS de algodón para mesa, gran variedad en clases y tamaños, la ½ doc., $ 8.75, $ 7.50 $ 6.75, $ 4.75 y.. .. .. $	4.00
SERVILLETAS de algodón para té, gran surtido en calidades y dimensiones, la ½ doc., $ 5, $ 4.25, $ 2.50 y.. .. .. $	1.75
SERVILLETAS para niños, en croisé de algodón con bonitas figuras y paisajes.. .. .. .. $	0.30
MANTELES para té, en buen damasco de algodón, $ 9 y.. .. $	7.50
MANTELES para mesa, en damasco, clase superior, gran surtido en tamaños, $ 18, $ 14, $ 13 y... ... ... $	11.00
CAMINOS de mesa, calidad superior, gran variedad en dibujos, $ 5.90 y... ... ... $	2.90
CAMINOS de mesa en rico damasco de puro hilo, gran surtido en colores y dibujos... ... ... $	5.50
PISITOS para botellas, vasos y copas, variado surtido.. .. .. $	0.40
CARPETITAS para mesas y pedestales, deshilados y con encaje inglés, $ 5.50, $ 4.50 y.. .. $	2.90
PAÑOS para platos en género de algodón muy buena clase, la ½ doc. $ 4.90, $ 4.25, $ 4 y.. .. $	2.10
PAÑOS de mano nido de abejas, blancos con guarda de color, $ 0.90 y... ... ... $	0.75
CON iniciales bordadas.. .. .. $	1.10
FELPUDOS blancos y de color, $ 2.30, $ 1.50, $ 1.25, $ 1 y.. $	0.60
VISILLOS para ventanas, inmenso surtido en dibujos y calidades, el par $ 6, $ 4 y.. .. .. .. $	3.50
SABANAS de baño felpudas blancas, muy rica clase, tamaño grande $ 11 y.. .. .. $	10.00
PAÑUELOS para niños, calidad de mucha duración, la ½ doc.. $	0.95
PAÑUELOS en batista de algodón, clase muy fina, para señoras y señoritas, la ½ doc.. .. .. $	1.70
CON lindos ramos bordados y deshilados, la ½ doc., $ 3.25 y.. $	1.75
PAÑUELOS en céfiro de algodón, colores de novedades para caballeros, la ½ doc.. .. .. .. $	2.25
EN batista de algodón, blancos, la ½ doc., $ 3.60 y.. .. .. .. $	3.00
SACOS para la ropa, en buen cotí de algodón... ... ... $	3.50
NANSOUCK blanco sin apresto, especial para ropa interior de niños, la pieza de 20 yards... $	13.50
LIENZOS, marcas "Casa Francesa", calidades especiales de la Casa, artículo de mucha duración, la pieza de 20 yds. $ 21.50, $ 18.50, $ 16.75 y.. .. .. .. $	15.00

Apesar de la gran alza de todas las mercaderías, los numerosos artículos de esta venta especial, están marcados a precios reducidísimos.

Grandes Ocasiones en el Departamento de Camisería

PARA CABALLEROS

Llamamos especialmente la atención sobre los 3 LOTES que anunciamos:

UN LOTE de camisas con pechera de batista, lisas y con pechera alforzada.. .. .. $	3.90
UN LOTE de camisas de noche buena clase, cuello vuelto, pespuntes lacres, y de calzoncillos de piel blanca asargada, clase muy resistente.. .. .. $	4.90
UN LOTE de camisas en rico shirting, pechera batista lisa suelta, dos botones, y de camisas de noche clase superior, cuello vuelto con aplicaciones de color.. $	5.90

DEPARTAMENTO DE LENCERIA

CAMISAS de día para señoras, en lienzo muy suelto, con encajes, $ 2.90; con bonitos recogidos.. $	1.90
CAMISAS de día para señoras, en lienzo buena clase, con bordados, calados y alforzas.. .. $	3.75
CAMISAS de día para señoras, en lienzo superior, con bordados de mucho gusto, $ 4.50 y.. .. $	3.90
CAMISAS de día para señoras, en nansouck, clase fina, con bonitos encajes y pasa-cintas.. .. $	5.25
CAMISAS de noche para señoras, en lienzo buena clase, con bonitos encajes, $ 4.50; con alforzas y cuello de mucho gusto.. .. $	3.90
CAMISAS de noche para señoras, en lienzo clase extra, con lindos recortes y bordados, $ 6.90 y.. $	5.90
CAMISAS de noche para señoras, en nansouck, clase fina, con encajes y pasa-cintas de todo gusto... ... ... $	7.90
PANTALONES para señoras, en lienzo buena clase, adornados con bonitos encajes, $ 2.40; con vuelos alforzados.. .. .. $	1.70
PANTALONES para señoras, en lienzo rica clase, con recortes y bordados escogidos, $ 3.75 y $	2.90
PANTALONES en nansouck, clase especial, con lindos encajes y pasa-cintas.. .. .. $	4.25
CUBRE corsés en lienzo buena clase, con bonitos recortes y bordados, $ 2.75 y $ 2.40; con encajes... ... ... $	1.80
CUBRE corsés en lienzo superior, con bonitos bordados y recogidos... ... ... $	2.25
CUBRE corsés en nansouck buena clase, con encajes y pasa-cintas escogidos... ... ... $	3.25
ENAGUAS en lienzo buena clase, con vuelos de bordados finos.. $	4.90
COMBINACIONES camisa-pantalón, en batista clase superior, adornadas con encajes y recortes elegantes.. .. .. $	5.50

PARA NIÑITAS

CAMISAS de día en lienzo buena clase, adornadas con bordados o con encajes, según talla, desde... ... ... $	1.20
CAMISAS de noche en lienzo especial, con adornos de bordados, según talla, desde.. .. .. .. $	1.75
CAMISAS de noche en lienzo superior, con bonitas tapa costuras de color, según talla, desde.. $	3.25
PANTALONES en lienzo buena calidad, con encajes según talla, desde $ 1.75; con bordados, desde... ... ... $	1.20
ENAGUAS con corpiño en lienzo buena clase, con tiras bordadas, según talla, desde $ 3.50. Combinaciones camisa-pantalón en lienzo, con bonita tapa costura de color, según tala, desde.. $	2.75
CAMISAS en liezo superior, con lindos bordados a mano; de noche, según talla, desde $ 4; de día, desde... ... ... $	3.00
CAMISAS de noche en rica finette y bonitos filetes, según talla, desde... ... ... $	4.00
CAMISOLAS en lienzo buena clase, con adornos de tiras bordadas de color, según talla, desde... ... ... $	2.00
CAMISOLAS en finette rica clase, o en piqué superior, con filetes o tiras bordadas, según talla, desde... ... ... $	4.00
PANTALONES en finette, clase superior, con bonitos bordados, según talla, desde... ... ... $	2.00
BABEROS en brillantina, clase superior, con bonitos encajes... ... ... $	0.30

Grandes rebajas en toda la ropa blanca fina para señoras y en toda la ropita y accesorios para guaguas.

DESDE HOY
LUNES 3
DE JUNIO

CASA FRANCESA

SOLAMENTE
POR
3 DIAS

LAS BARRACAS MAS ACREDITADAS ANTIGUAS Y FAVORECIDAS POR EL PUBLICOSON
La Mapocho - El Siglo - Casa Larios
Sus maderas son siempre de primera calidad y su especialidad el Raulí Seco.
SU DESVIO LARIOS ESTA EN EL LOCAL DE LA FABRICA.
GUILLERMO LARIOS y Cía.

TURF

CLUB HIPICO

LAS CARRERAS DE AYER

Last en el clásico Progreso

Aún cuando el tiempo amenazaba lluvia, la concurrencia ayer en la tarde a nuestra primera institución hípica, no dejó que desear, realizándose con todo éxito el programa confeccionado al efecto.

Servía de base a la reunión el clásico Progreso, prueba sobre 1,500 metros, para reproductores de dos años. A disputarse los seis mil pesos de premio asignados al vencedor, presentáronse tan sólo siete competidores, pues Alejo y Marqués de Rical, fueron retirados a última hora.

Los candidatos ostentaban excelente training, y su presentación en los boxes, dejó satisfechos a los entendidos; por lo cual, su conjunto, que era homogéneo, dejó en general una buena impresión.

El público hizo su favorito inmenso a Last, producto que, demostrando su gran calidad, no defraudó la confianza en él depositada.

La cotización en las apuestas mutuas, por unidad de diez pesos a ganador, arrojó en el Paddock el siguiente detalle:

Last	961
Baratija	374
Amurat	308
Tajamar	204
La Moselle	192
Thermidor	178
Dudoso	129
Total	2346

Una vez efectuado el desfile reglamentario por el Paddock, los adversarios se dirigieron al punto de partida. En momento oportuno y en muy buenas condiciones, el juez dió paso al lote, desprendiéndose inmediatamente, en primer término, Amurat, colocándose a sus grupas Last, el que llevaba en su persecución a Baratija; los restantes escalonados y situado en el fondo Thermidor. Con escasas alternativas, giró el lote la curva, altura donde mejoraron de colocación La Moselle y Last, en especial este último, que avanzó por el centro de la pista hasta ocupar el puesto de peligro, al mismo tiempo que Amurat era requerido fuertemente al látigo, para mantener sus posiciones ya tomadas por el hijo de Méhari, el cual, sin esfuerzo visible alguno, se aproximó al marcador y lo traspuso con tres cuartos de cuerpo sobre su tenaz perseguidor. A cuatro cuerpos de Amurat, entró La Moselle, precediendo a Tajamar. Ultimo, lejos, llegó Thermidor, colocación en que cubrió toda la distancia. El tiempo marcado fué de 1.36 2|5.

El brillante triunfo alcanzado por el pupilo del distinguido sportsman señor J. L. Walker, fué recibido con una entusiasta manifestación, tanto de las tribunas como de los asistentes a galerías.

En realidad de verdad, esto sin amenguar los méritos del potrillo vencedor, nosotros opinamos que en pistas pesadas, como era la de ayer, no se pueden aquilatar los medios de acción de los animales, y como ejemplo, baste citar a Baratija, que llegó en una colocación que en otra clase de pistas, seguramente no habría obtenido.

Se dió comienzo al programa con el Premio King Garza, Steeplechase sobre 4,000 metros; prueba en la cual, hubo únicamente que lamentar la caída de Bolívar. Por lo demás, la carrera dió ocasión a un bonito espectáculo, pues, a pesar del barro de la cancha, los competidores se desempeñaron con lucimiento en los obstáculos.

Dada la señal, tomó luego la dirección de la carrera Jack Money, seguido a varios cuerpos por Piéce d'Or; más atrás se colocaron: Cómico, Organo, Bolívar, Almendrina y Canciller, en el orden anotado. Sin otra variante que el avance de Cómico al primer lugar, cuando faltaban 1,000 metros, desembocó el lote en la tierra derecha, siempre con el pupilo del Stud Sportsman a la cabeza, el cual cruzó la meta con dos cuerpos de ventaja sobre Jack Money. Tercero Almendrina, que atropelló en los tramos finales. Cuarto Organo.

En la prueba siguiente, Premio Kangoroo, sobre 1,100 metros, alcanzó la victoria nuestro favorito Reservista.

Puesto el lote en movimiento, mientras Correjuela quedaba rezagada, tomaba la punta por corto trecho Reservista, para ser luego reemplazado por Franqueza, a la cual seguían Sally y Reservista; los demás bastante agrupados. La pensionista de Popeta, entró a la recta al mando del pelotón, pero en mitad de ella, se dejó caer por el lado exterior Reservista, logrando batirla por medio cuerpo. Tercero en una atropellada de última hora, remató Correjuela, delante de Chelandry El tiempo fué de 1.11.

Defensa obtuvo una victoria relativamente fácil, en la tercera carrera, Premio Kena, sobre igual distancia que la anterior.

Cuando el starter alzó las cintas, Defensa figuró breves instantes en el puesto delantero, tomando inmediatamente después la dirección del tren, Tintero, al que seguían: Defensa y Escoria, a continuación Bruges; el resto escalonado, corriendo a la retaguardia Le Marois. El leader desembocó en la tierra derecha al frente del grupo; pero al cruzar las galerías, atropellaron sobre él. Rabona por dentro y Defensa por fuera, pudiendo esta última, traspasar el disco con tres cuartos de cuerpo a su favor, sobre Rabona, que ocupó el segundo lugar. El tercer puesto lo alcanzó Escoria, precediendo a Tintero.

Tiempo: 1.10.

Los 1,100 metros del Premio Kirry, dieron lugar a una hermosa y emocionante llegada.

Al levantar las cintas, después de una regular espera por las nerviosidades de Rústico, el grupo se movió compacto, desligándose de él, Rústico en el extremo delantero; a continuación corrían, La Nonita, Caupolicán IV, etc., y cerrando la fila Romería. En esta forma, llegó el lote al último codo, punto donde los punteros se abrieron mucho, circunstancia de que se aprovechó Plaid para deslizarse por los palos y presentar lucha a los leaders, que eran en esos momentos: Rústico y La Nonita. A cien metros de la tabla, Plaid, confirmando una vez más sus grandes condiciones para pistas pesadas, se impuso estrechamente sobre sus tenaces enemigos. El segundo puesto lo conservó Rústico, delante de Jack Tar, que en las últimas distancias entró con gran empuje. Cuarto La Nonita.

Tiempo: 1.11.

La prueba de largo aliento del programa, fué ganada fácilmente y de punta a punta, por Agua Santa, la que con su performance sorprendió a la cátedra.
los catedráticos.

Dada la partida, a los pocos metros cubiertos, tomó el comando del pequeño lote Agua Santa. Segundo se situó Germán, tercero Requiem y terminando la fila Sapientía con Pizarro. Así llegaron al poste de la milla, punto donde Germán retrogradó a cuarto término, precedido entonces por Sapientía, la cual llevaba delante a Requiem. Con la pensionista de Index en el puesto de honor desembocaron los adversarios en la tierra derecha y cuando recién enfrentaban las galerías, Germán y Sapientía, hicieron amagos de alcanzar a la hija de Pioneer, la que nuevamente se distanció de ellos para cruzar holgada y fácilmente por tres cuerpos al galope sobre Sapientía, la raya final. Tercero Germán y cuarto Requiem.

Tiempo: 2.41.

La milla del Premio Kempton Park, que era la prueba de clausura de la tarde hípica, constituyó un nuevo triunfo para Ossyris, en la actual temporada.

Cuando el juez dió la partida, Incauto se quedó en las huinchas, saliendo por fin detrás del grupo, con no menos de cien metros de desventaja. Al frente picó Calvito, hostilizado por El Inca, en seguida Swallow delante de Ossyris. Girada la curva, apareció en el derecho un grupo de varios contendores que casi corrían en una misma línea, hasta que, por fin, como a trescientos metros de la meta, se desprendió Ossyris con grandes bríos, y defendiéndose de Majestic que atropelló enérgicamente en los tramos decisivos, cruzó el marcador con un cuerpo de luz a su favor. Belfort remató tercero, a tres cuerpos. Cuarto Swallow

Tiempo: 1.44.

RESUTADOS GENERALES

Primera carrera

Premio King Garza (Steeplechase).— 4,000 metros.— Premio: 2,500 pesos al 1.o, 500 al 2.o y 250 al 3.o.

	G.	P.
1.o Cómico con 70 kilos, por Etolo y Ravobo, del Stud Sportsman; jinete, J. Pavez	54	32
2.o Jack Money, 60; O. Miranda	92	38
3.o Almendrina, 73.5; M. Soto	313	126
4.o Organo, 69.5; F. Gallegillos	62	47
Canciller, 72.; M. Reyes	39	18
Bolívar, 71.5; Segundo Soto	54	36
Piece d'Or, 63; J. Reyes	81	57
	695	354

Ganado por un pescuezo; el 3.o a 9 cuerpos.

Tiempo: 5.25.

No corrió Guante con 71 kilos.

Dividendos

Tribunas:	
Ganador de Cómico	$ 115.80
Placé de id.	48.80
Id. de Jack Money	42.70
Galerías:	
Ganador de Cómico	$ 49.20
Placé de id.	16.80
Id. de Jack Money	17.60

Segunda carrera

Premio Kangaroo. — 1,100 metros.— Premio: $ 3,000 al 1.o, 600 al 2.o y 300 al 3.o.

	G.	P.
1.o Reservista, 54 kilos, por Rolando II y Bella Nina, del Stud Liguria; jinete, Policarpo Rebolledo	314	224
2.o Franqueza, 49.5; H. Contreras	58	43
3.o Correjuela, 49.5; E. Escobar	336	193
4.o Chelandry, 53.7; M. Baeza	407	116
Parcuso, 51; J. González	38	31
Rebenque, 54; M. Pérez	204	141
Crambray, 49; P. P. Quezada con Chelandry		48
Sally, 49; J. Pinto	84	84
Tranquilla, 50|3; G. Adasme	99	74
	1,540	954

Ganado por medio cuerpo; el 3.o a 4 cuerpos.

Tiempo: 1.11.

No corrieron: Cautín 54 y Córcega 52.

Dividendos

Tribunas:	
Ganador de Reservista	$ 44.10
Placé de id.	15.90
Id. de Franqueza	40.90
Id de Correjuela	16.90
Galerías:	
Ganador de Reservista	$ 18.00
Placé de id.	7.70
Id. de Franqueza	21.60
Id. de Correjuela	12.00

CLUB HÍPICO

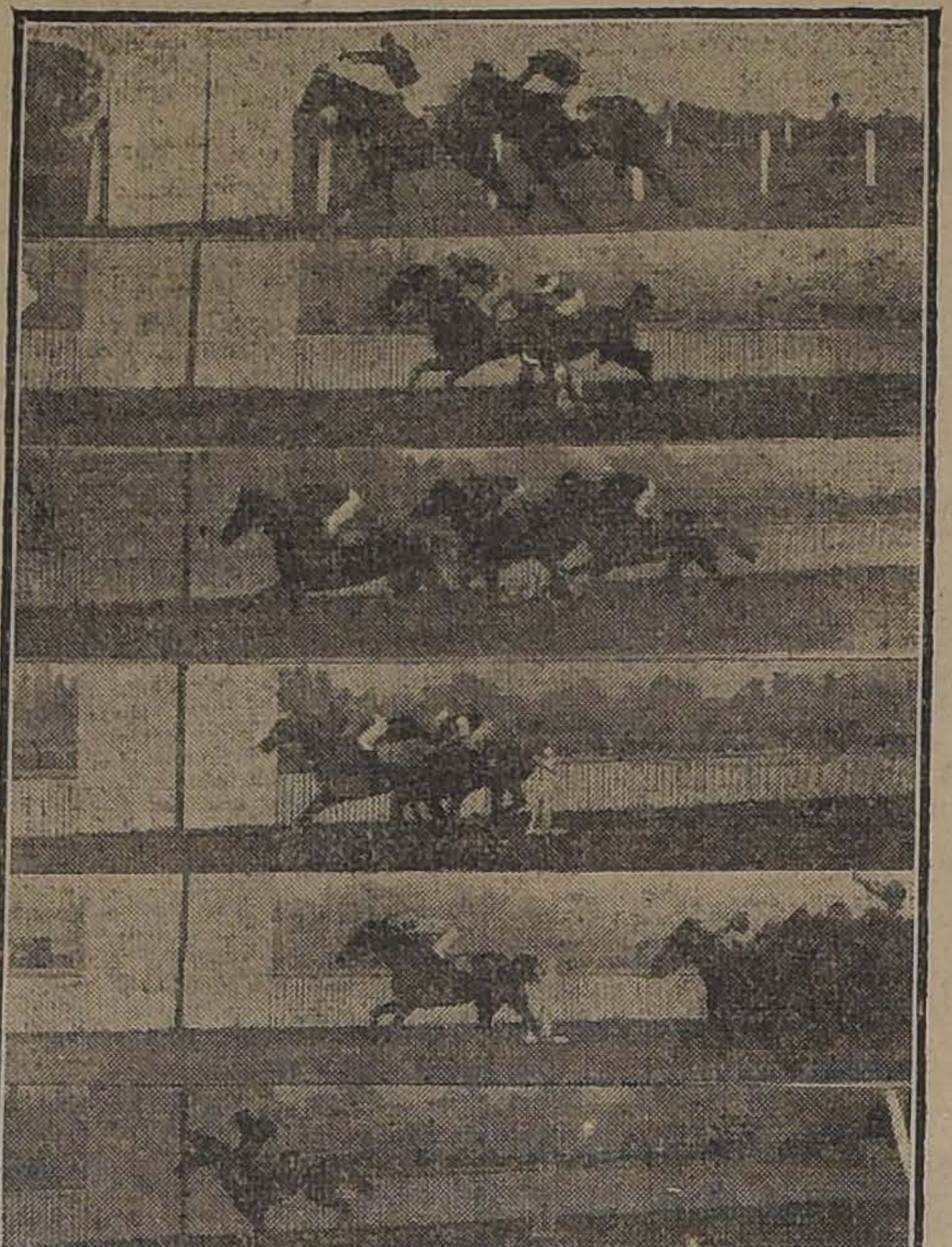

LLEGADA DE LAS 6 PRIMERAS CARRERAS

1.a—Cómico, Jack Money
2.a—Reservista, Franqueza
3.a—Defensa, Rabona, Escoria
4.a—Last, Amurat
5.a—Plaid, Rústico, Jack Tar
6.a—Agua Santa, Sapientia

HIPÓDROMO CHILE

LLEGADA DE LAS CARRERAS DE AYER

1.a—Fibrita, Saca Pica, Ricachón, Francisca
2.a—Lally, Nora, Chulinga, Daring
3.a—Vitela, Copla, Tamarindo, Romancienne
4.a—Botánica, Elda, Bottle, Locura
5.a—Bayaceto, Millarai, Rosiere, Estrella Polar

Tercera carrera

Premio Kena.— 1,100 metros .— Premios: $ 2,000 al 1.o, 400 al 2.o y 200 al 3.o.

	G.	P.
1.o Defensa con 52 kilos, por Etolo y Loncomilla, del señor L. Muñoz R.; jinete, J. F. Bernal	451	229
2.o Rabona, 50; J. Vergara	225	170
3.o Escoria, 45; A. Molina	216	175
4.o Tintero, 55; P. Rebolledo	358	257
Indian Money, 52.3; G. Adasme	88	53
Monna Vanna, 52.3; E. Escobar	121	119
Aldro, 50; E. Solís	62	62
Le Marois, 49.7; H. Contreras	179	121
Bruges, 48; P. P. Quezada	112	62
Sarajevo, 45; A. Vicuña	138	106
Septiembre, 41.5; J. Pinto	58	49
	2008	1403

Ganado por tres cuartos de cuerpo; el tercero a medio cuerpo.

Tiempo: 1.10.

No corrieron: Strong Filly, con 58 kilos; Tamarindo, con 55 kilos; Alga, con 54 kilos; Rolando, con 51 kilos; Fragata, con 49 kilos; Alcisca, con 48 kilos; Mountainer, con 48 kilos; Fine Champagne, con 47 kilos; Bossuet, con 40 kilos.

Dividendos

Tribunas:	
Ganador de Defensa	$ 40.10
Placé de id.	20.00
Id. de Rabona	23.50
Id. de Escoria	23.10
Galerías:	
Ganador de Defensa	$ 33.10
Placé de id.	13.30
Id. de Rabona	11.90
Id. de Escoria	12.40

Cuarta carrera

Premio Progreso (clásico).— 1,500 metros.—Premio: $ 6,000 al 1.o, 1,200 al 2.o y 600 al 3.o.

	G.	P.
1.o Last, 54 kilos, por Mehari y Nini II, del señor José L. Walker; jinete, M. Baeza	961	366
2.o Amurat, 54; J. Salfate	308	147
3.o La Moselle, 52; J. Vergara	192	111
4.o Tajamar, 62; A. Molina	204	145
Thermidor, 52; S. Miranda	178	110
Baratija, 52; G. Adasme	374	210
Dudoso, 52; R. Flores	129	94
	2346	1183

Ganado por tres cuartos de cuerpo; el tercero a 4 cuerpos.

Tiempo: 1.36 2|5.

No corrieron: Marqués de Rical 56, Alejo 54.

Dividendos

Tribunas:	
Ganador de Last	$ 22.00
Placé de id.	17.60
Id. de Amurat	28.80
Galerías:	
Ganador de Last	$ 12.40
Placé de id.	8.40
Id. de Amurat	15.50

Quinta carrera

Premio Kirry.— 1,100 metros.— Premio: $ 2,000 a 1.o, 400 al 2.o y 200 al 3.o.

	G.	P.
1.o Plaid con 52 kilos, por Coxcom y Alpaca, del señor G. Yáñez; jinete, A. Molina	161	152
2.o Rústico, 58; J. Salfate	449	237
3.o Jack Tar, 51.8; P. Rebolledo	292	238
4.o La Nonita, 53.8; V. Jara	219	145
Recompensa, 57.5; J. Pavez	144	118
Radamés, 56; J. F. Bernal	105	93
Astucia, 53; E. Solís	149	115
Isis II, 53; C. Cornejo	376	228
Galia, 50.5; S. Miranda	82	66
Romería, 49; J. Defranchi	63	60
Trifenita, 48; J. González	48	31
Caupolicán IV, 45; J. Pinto	195	145

Ganado por un pescuezo; el 3.o a igual distancia.

Tiempo: 1.11.

No corrieron: Etiqueta, con 57 kilos; Armenio, con 54 kilos, Rex White, con 55 kilos.

Dividendos

Tribunas:	
Ganador de Plaid	$ 127.60
Placé de id.	28.40
Id. de Rústico	21.80
Id. de Jack Tar	21.70
Galerías:	
Ganador de Plaid	$ 37.60
Placé de id.	11.80
Id. de Rústico	13.20
Id. de Jack Tar	14.70

Sexta carrera

Premio King Christian.— 2,400 metros.— Premio: $ 3,0000 al 1.o y 600 al 2.o.

	G.	P.
1.o Agua Santa, 50 kilos, por Pioneer y Macora, del Stud Index; jinete, P. P. Quezada	350	150
2.o Sapientia, 40.3; J. Pinto	313	136
3.o Germán, 52; S. Ponce	946	326
4.o Requiem, 52; J. Montane	572	233
Pizarro II, 44; A. Silva	373	189
	2554	1034

Ganado por 3 cuerpos; el 3.o a 6 cuerpos.

Tiempo: 241.

No corrió Rawa Ruska 58.

Dividendos

Tribunas:	
Ganador de Agua Santa	$ 65.70
Placé de id	31.50
Id. de Sapientia	33.70
Galerías:	
Ganador de Agua Santa	$ 27.30
Placé de id	15.10
Id. de Sapientia	15.40

Séptima carrera

Premio Kempton Park.— 1,600 metros.— Premio: $ 2,500 al 1.o, 500 al 2.o y 250 al 3.o.

	G.	P.
1.o Ossyris con 52 kilos, por Oviedo y Purple Heart, del Stud Ossyris; jinete, P. Rebolledo	747	273
2.o Majestic, 51; M. Oteiza	691	294
3.o Belfort, 56; M. Baeza	738	308
4.o Swallow, 48.8; E. Escobar	296	106
El Inca, 57; L. H. Fuentes	485	141
Incauto, 55; S. Ponce	234	91
Calvito, 52; S. Miranda	215	108
	3406	1321

Ganado por un cuerpo; el 3.o a 3 cuerpos.

Tiempo: 1.44.

No corrieron: Limache, con 60 kilos; Dune Site, con 53 kilos; Pelusa, con 53 kilos.

Dividendos

Tribunas:	
Ganador de Ossyris	$ 41.00
Placé de id.	21.40
Id. de Majestic	20.60
Galerías:	
Ganador de Ossyris	$ 24.70
Placé de id	11.30
Id de Majestic	9.10

HIPODROMO CHILE

LAS CARRERAS DE AYER

Regular concurrencia asistió en la mañana de ayer a las carreras del Hipódromo Chile; sin embargo, hubo bastante entusiasmo y animación. La reunión se caracterizó por el descalabro de la cátedra en las tres primeras pruebas, dando lugar a dividendos crecidos, proporcionados por Fibrita, Lally y Vitela; solamente en las dos últimas carreras los pupilos del Stud del señor Ramírez T., Botánica y Bayaceto, correspondieron ampliamente al favoritismo del público, obteniendo lucidas victorias.

La reunión empezó con el premio Tocopilla, sobre 700 metros, donde Fibrita obtuvo una laboriosa victoria. Dada la señal de partida, después de una disparada de Pasatiempo, el lote se movió con Mr. Rode en primer término, seguido de Saca Pica y Ricachón, quedando al fondo Fibrita. El leader, desapareció en la curva ante el avance de los que corrían en su seguimiento, y cuando parecía la victoria circunscripta a Ricachón y Saca Pica, se hizo presente, por el lado interior, Fibrita, la que les arrebató el triunfo a pocos metros del marcador. El segundo puesto lo conservó Saca Pica, delante de Ricachón. Cuarto Francisca.

En la segunda prueba, obtuvo el triunfo Lally, por media cabeza sobre Nora; pagando a sus escasos partidarios un suculento dividendo. Alzadas las huinchas, Pérfido destacó sus colores en el extremo delantero. En seguida venían Pudiera, Fine Rose y los demás en situación indefinida. Girado el codo, apareció Fine Rose, adelante, colocación que mantuvo en poco trecho, debido al avance de Lally, Nora y Daring, que entraron a disputarse el puesto de peligro. Después de porfiada lucha, el disco los sorprendió en el momento que Lally aventajaba por media cabeza a Nora. En una atropellada final, Chulinga arrebató el tercer puesto a Daring.

La carrera siguiente, premio Toltén, se resolvió por la tercera sorpresa de la mañana, proporcionada por Vitela, que cubrió la distancia de una hebra. Alineados los competidores, el juez los mandó en un momento poco feliz, pues Rotativa quedó rezagada, cerca de 100 metros. Vitela se encargó de señalar el camino, seguida de Mist, Copla, Jacob, etc. Sin otras alternativas, que el avance de Copla y Tamarindo, el grupo desembocó en la recta, siempre con Vitela adelante; la que resistió valientemente en los tramos finales el ataque de Copla, a la que batió por medio cuerpo. El tercer lugar lo conservó Tamarindo, precediendo a Romancienne.

Botánica, gran favorita en la prueba reservada a productos de dos años, correspondió en buena forma a la confianza depositada en ella, batiendo al galope al numeroso grupo que le acompañaba. Palangana y Elda se alternaron en el puesto delantero, tercero se colocó Bottle y al fondo Niágara. Apenas girada la curva, Botánica se hizo presente, y sin esfuerzo visible pasó al frente, con relativa facilidad, para trasponer la raya con tres cuerpos de ventaja sobre Elda, que precedió por un cuerpo a Bottle. Cuarto Locura.

La prueba de clausura, la constituía el handicap de fondo, sobre 1,800 metros, del premio Tumbes, y donde el favorito Bayaceto, cuya presencia fué resuelta a última hora, se adjudicó la victoria relativamente fácil. Después de larga espera ante las huinchas, proporcionada por Gueldy, que rehusaba acercarse, se dió la señal, en condiciones poco favorables para la hija de Celso, que partió algo desmejorada. Intendente y Alaska se disputaron la dirección de la carrera, quedando por fin Alaska en el puesto delantero, situación que mantuvo hasta frente al palo de los 700 metros, donde Gueldy, forzada inútilmente, pasó a comandar el lote, hasta la curva, donde desapareció ante el avance de Bayaceto, Millarai y Rosiére. Centrados a la recta, el hijo de Alanés se desprendió de sus modestos perseguidores, y recorriendo las últimas distancias a voluntad, se adjudicó el premio en forma desenvuelta, con 2 1|2 cuerpos de ventaja sobre Millarai. El tercer lugar lo conservó Rosiére, delante de Estrella Polar. Ultimo Alaska.

RESULTADOS GENERALES

(Pista pesada)

1.a Carrera. — Premio Tocopilla.— Distancia 700 metros. — Premios: $ 600 al 1.o y 100 al 2.o

1.o Fibrita, con 52 kilos, 3 años, por Fío y chilena, del señor U. Verdugo, jockey U. Núñez; 2.o Saca Pica, con 57 kilos; 2.o Ricachón, con 54 kilos; 4.o Francisca, con 52 kilos.

No placé: Pasatiempo, 58; Mr. Rede, 53; Harmonie, 56; Déjame, 44; Canalero, 40.

Ganado por media cabeza; los segundos en empate.

Tiempo: 45 1|5.

Apuestas mútuas de tribunas, unidad de $ 5:

Ganador de Fibrita	$ 59.60
Placé de id.	11.70
Placé de Saca Pica	14.80
Placé de Ricachón	13.90

Galerías, unidad de $ 2:

Ganador de Fibrita	$ 26.50
Placé de id.	6.00
Placé de Saca Pica	7.10
Placé de Ricachón	4.40

2.a Carrera. — Premio Tucapel. — Distancia 1,000 metros. — Premios: $ 700 al 1.o y 100 al 2.o

1.o Lally, con 40 kilos, 3 años, por Cronwell y chilena, del señor T. Villa, jockey J. Pinto; 2.o Nora, con 60 kilos; 3.o Chulinga, con 40 kilos; 4.o Daring, con 49 kilos.

No placé: Pudiera, 43; Prólogo, 51; Perfecto, 47; Woodbine, 46; Fine Rose, 43, Eldris 40.

No corrió Viñita, 50.

Ganado por media cabeza, el tercero a medio cuerpo.

Tiempo: 1.4.

Apuestas mútuas de tribunas, unidad de $ 5:

Ganador de Lally	$ 100.90
Placé de id.	32.50
Placé de Nora	15.80
Placé de Chulinga	34.70

Galerías, unidad de $ 2:

Ganador de Lally	$ 42.90
Placé de id.	8.10
Placé de Nora	7.00
Placé de Chulinga	11.50

3.a Carrera. — Premio Toltén. — Distancia 1,300 metros. — Premios: $ 1,000 al 1.o y 200 al 2.o

1.o Vitela, con 40 kilos, 5 años, por L'Aiglon y Amica, del señor A. Ramenzoni, jockey J. Pinto; 2o Copla, con 50 kilos; 3.o Tamarindo, con 50 kilos; 4.o Romancienne, con 54 kilos.

No placé: Mist, 40; Rotativa, 51; Jacob, 48.

No corrieron: Estrella Polar, 58; Defensa, 47.

Ganado por medio cuerpo; el tercero a un cuerpo.

Tiempo: 1.24.

Apuestas mútuas de tribunas, unidad de $ 5:

Ganador de Vitela	$ 105.10
Placé de id.	21.80
Placé de Copla	9.80

Galerías, unidad de $ 2:

Ganador de Vitela	$ 18.40
Placé de id.	6.90
Placé de Copla	4.50

4.a Carrera. — Premio Tinguiririca. —Distancia 700 metros. — Premios: $ 800 al 1.o y 100 al 2.o

1.o Botánica, con 53 kilos, 2 años, por Alanés y Brújula, del señor L. Ramírez T., jockey M. Pérez; 2.o Elda, con 45 kilos; 3.o Bottle, con 54 kilos; 4.o Locura, con 53 kilos.

No placé: Nail, 54; Fidele, 54; Lag, 53; Silly, 53; Niágara, 52; Palangana, 52.

No corrió Colón, 55.

Ganado por tres cuerpos; el tercero a un cuerpo.

Tiempo: 0.43 2|5.

Apuestas mútuas de tribunas, unidad de $ 5:

Ganador de Botánica	$ 13.20
Placé de id.	6.90
Placé de Elda	7.90
Placé de Bottle	8.90

Galerías, unidad de $ 2:

Ganador de Botánica	$ 5.40
Placé de id.	3.00
Placé de Elda	3.30
Placé de Bottle	5.10

5.a Carrera. — Premio Tumbes. — Diastancia: 1,800 metros. — Premios: $ 1,500 al 1.o y 200 al 2.o

1.o Bayaceto, con 61 kilos, 3 años, por Alanés y Brújula, del señor L. Ramírez T., jockey M. Pérez; 2.o Millarai, con 52 kilos; 3.o Rosiére, con 49 kilos; 4.o Estrella Polar, con 53 kilos.

No placé: Brea, 57; Gueldy, 54; Intendente, 44; Newminster, 40; Alaska, 40.

No corrió Verdi, 57.

Ganado por dos y medio cuerpos; el tercero a dos cuerpos.

Tiempo: 1.58 1|5.

Apuestas mútuas de tribunas, unidad de $ 5:

Ganador de Bayaceto	$ 11.50
Placé de id.	8.10
Placé de Millaraí	11.50
Placé de Rosiére	9.80

Galerías, unidad de $ 2:

Ganador de Bayaceto	$ 5.40
Placé de id.	3.00
Placé de Millarai	3.30
Placé de Rosiére	5.10

NOTICIAS DIVERSAS

Las diversas publicaciones que dan pronósticos, con el resultado de ayer han quedado en la siguiente forma:

Club Hípico

	G.	P.
1. La Unión	15	73
2. La Semana Cinematográfica	15	71
3. Deutsche Presse	15	63
4. El Diario Ilustrado	14	[illegible]
5. El Derby	14	73
6. Las Ultimas Noticias	14	77
7. El Mercurio	14	78
8. El Brujo del Turf	14	70
9. El Ring	13	69
10. La Nación	13	76
11 El Eco Sportivo	12	72
12. Deutsche Zeitung	12	69
13. El Chileno	12	67
14. La Patria de los Aliados	12	62
15. Yo se Todo	11	67
16. El Tiempo Nuevo	9	71
17. El Mago del Turf	9	68
18. Vida al Aire Libre	8	55

Hipódromo Chile

	G.	P.
1. La Nación	21	[illegible]
2. El Derby	21	[illegible]
3. Deutsche Zeitung	18	71
4. Las Ultimas Noticias	18	77
5. El Ring	18	72
6. El Diario Ilustrado	17	72
7 La Patria de los Aliados	16	74
8. Yo se Todo	16	69
9. El Mercurio	14	75
10. La Unión	13	75
11. El Tiempo Nuevo	13	67
12. El Chileno	13	65
13. El Brujo del Turf	12	65

Preparadores de los ganadores de ayer en el Club Hípico e Hipódromo Chile

Club Hípico

Cómico, G. Avila.
Reservista, G. González.
Defensa, C. Lacalle.
Last, A. Rodríguez
Plaid, I. Yáñez.
Agua Santa, J. Celpa.
Ossyris, K. Jones.

Hipódromo Chile

Fibrita, O. Fuenzalida.
Lally, M. Maldonado.
Vitela, su propietario.
Botánica, U. Silva.
Bayaceto, U Silva.

Cómico.—Regresó después de disputar la prueba inicial del Club Hípico, sobre obstáculos, bastante resentido de sus remos.

Bolivar.—Rodó en la carrera indicada anteriormente, sin ocasionar heridas de gravedad a su jockey.

Aviso.—La cancha de carreras se dará hoy, únicamente para los caballos que disputen el Premio de Honor.

Plaid.—Puesta a remate después de ganar el Premio Kirry ayer en el Club Hípico, fué adjudicada a su dueño en la suma de $ 1,950.

Reservista.—Que salió ayer de perdedores, es hijo de Rolando II y Bella Niña y nació en poder de su actual propietario el Stud Liguria.

Las performances de Agua Santa

Las últimas performances de Agua Santa, parece que no guardan relación alguna entre sí, razón por la cual ayer la concurrencia, hizo manifestaciones de protesta al verla triunfar tan fácilmente, a una escala de peso que no le era tan favorable.

En vista de los comentarios y de la contradicción habida en sus dos últimas carreras, sería conveniente una explicación sobre sus performances, para así evitar malos prejuicios que en el concepto general y en el nuestro, jamás pueden y podrían afectar la honorabilidad de su distinguido propietario.

De Buenos Aires.—Ayer se disputaron en esta capital los clásicos "Juan Chevalier" y "San Martín", sobre 1,400 y 2,000 metros respectivamente, en el primero obtuvo el triunfo Paulonia, segundo llegó El Cordovés y tercero Juan Carlos Gómez. Tiempo: 1.26 1|2. En el segundo triunfó Moloch y lo escoltaron Remanso y Florilegio. Tiempo: 2[illegible] y 3|5.

APERTURA DE INSCRIPCIONES

CLUB HIPICO

Hoy Lunes, hasta las 4 P. M., en la Secretaría del Club Hípico, se recibirán las inscripciones para las carreras que se efectuarán el Domingo 9 de Junio, en conformidad al siguiente programa de entrada:

Premio LAUTARO.—1,100 metros —Para caballos de 2 años, nacidos en Chile, que se rematen por $ 2,500 —Peso: 52 kilos.—Recargo de 3 kilos por carrera ganada. — Inscripción: $ 20.—Premio: $ 2,000 al 1.o

Premio LAUDERDALE.—1,400 metros.—Para caballos de 2 años que no hayan ganado.—Peso: 54 kilos —Inscripción: $ 30. — Premio: [illegible] mil al 1.o

Premio LADO.—1,600 metros.—Para caballos de 3 años y más, que no hayan ganado más de $ 15,000. —Peso: 58 kilos.—Descargo de 5 kilos a los que hayan ganado menos de $ 10,000 y de 10 kilos a los que

SOL.—Mira Luna, estoy frito; allá en la tierra me ha salido una formidable competidora: la lamparilla "G-E EDISON".
LUNA.—No seas ambicioso; retírate a descansar y deja tu reino a aquella digna rival.

CHAMPAÑA NACIONAL Y CHAMPAÑA IMPORTADO VENDE ALFREDO BLANCHARD BANDERA 176

Lo mejor para el pelo "RADIUM"
Loción antiséptica, fortificante y regeneradora, única contra la caspa y caída del cabello. Indispensable a hombres y mujeres para el cuidado, Hermosura, Conservación y Crecimiento de la Cabellera. Frasco: $ 11. Recibimos: Daube y Cía. y boticas.

SOCIEDAD
Protectora de la Infancia
MIERCOLES 5 DE JUNIO
Gran Colecta Pública
A beneficio de los Niños Desvalidos
Se llama la atención de los habitantes de Santiago hacia la necesidad de cooperar dignamente a tan grandiosa obra de caridad social. Con su erogación puede Ud. devolver un ciudadano a su patria.

hayan ganado menos de $ 5,000. Estos descargos no son acumulativos.—Recargo de 3 kilos a los ganadores desde el 1.o de Enero de 1918.—Inscripción: $ 25. — Premio: $ 2,500 al 1.o

Premio HONOR (clásico).—3,800 metros m|m.—Para reproductores de 3 años y más de fina sangre.—Peso de reglamento.—Inscripción: $ 110, en dos cuotas: de $ 55 el Lunes 11 de Marzo y de $ 55 el Lunes antes de la carrera.—Premios: $ 8,000 al 1.o, 1,600 al 2.o, 800 al 3.o y 800 al criador del ganador.

Premio LE RAPPEL.— 1,100 metros.—Para todo caballo.—Handicap.—Inscripción: $ 20.—Premio: $ 2,000 al 1.o

Premio LORD BOBS.—2,300 metros.—Para caballos nacidos en Chile.—Handicap.—Inscripción: $ 30.—Premio: $ 3,000 al 1.o

HIPODROMO CHILE

Hoy Lunes, hasta las 4 P. M., en la Secretaría de este hipódromo, se recibirán las inscripciones para las carreras que se efectuarán el Domingo 9 de Junio, en conformidad al siguiente programa de entrada:

Premio UCUN.—Para animales nacidos en Chile que no hayan ganado desde el 1.o de Enero de 1918.—Peso: 58 kilos.—Descargo de 6 kilos a perdedores. — Inscripción: $ 20. — Premios: $ 1,000 al 1.o y 100 al 2.o—Distancia: 1,100 metros.

Premio UNICAVEN.—Para hacks y manpatos no ganadores.—Peso de reglamento.—Descargo a perdedores de un kilo por carrera perdida.—Inscripción: $ 15.—Premios: $ 600 al 1.o y 100 al 2.o—Distancia: 900 metros.

Premio URACO.— Omnium Handicap.—Inscripción: $ 15.5.—Premios: $ 600 al 1.o y 100 al 2.o—Distancia: 700 metros.

Premio URJUNI.—Omnium Handicap.—Inscripción: $ 20.— Premios: $ 1,000 al 1.o y 200 al 2.o—Distancia: 1,000 metros.

Premio ULMUS.—Omnium Handicap.—Inscripción: $ 20.— Premios: $ 1,200 al 1.o y 200 al 2.o—Distancia: 1,400 metros.

SOCIEDAD DE EMPLEADOS DE LAS APUESTAS MUTUAS DEL CLUB HIPICO DE SANTIAGO

Entre los empleados de la Sección Apuestas Mútuas del Club Hípico de Santiago, se ha formado, recientemente, una Sociedad, con el plausible objeto de propender al socorro y ayuda mútuos de los empleados y sus familias.

Para la realización de este fin, se reunieron en Comité algunos empleados superiores y designaron una comisión que redactó los estatutos, y otra de propaganda, habiendo bastado sólo unos cuantos días para presentar un registro firmado por ciento veintiocho socios, dispuestos a llevar a cabo la fundación de la Sociedad.

En junta general celebrada a fines de Abril próximo pasado, fueron aprobados los estatutos y designado el siguiente directorio:

Presidente, señor Alberto Tapia L.
Vicepresidente, señor Marcos Thomas.
Secretario, señor Carlos Valdés G.
Prosecretario, señor Pablo Goyeneche.
Tesorero, señor Miguel Espinosa.
Protesorero, señor Enrique Bravo.
Director, señor Pedro O. Becerra.

Desde el 1.o de Mayo del presente año, en que la Sociedad ha entrado en funciones, se ha atendido a tres empleados, que no han podido asistir a su trabajo, a causa de enfermedad y por sueldos que ascienden a más de $ 120.00.

La publicación de estas líneas con los servicios positivos que ya ofrece la Sociedad a los miembros que la componen y a sus familias, tiene por objeto llevar al conocimiento del numeroso personal de apuestas mútuas los fines que tan noblemente persigue el directorio y demás socios fundadores de la Sociedad.

Sociabilidad obrera

Federación Obrera de Chile. — Consejo Federal N.o 2. — Esta institución celebrará junta general hoy Lunes, a las 8.30 P. M., en el Teatro Odeón.

La Federación Obrera Local santiaguina y los carroceros. — Esta noche, a las 8, tendrá lugar en Eyzaguirre N.o 718 una reunión con el objeto de acordar la reorganización de la Sociedad de Carroceros.

Manuel Montt, de Cocheros y Chauffeurs Particulares. — Esta institución ha citado a sesión de Directorio para esta noche, a las 9, y a junta general para elegir nuevo Directorio, el 4 del presente, a la misma hora.

El 10 del actual vence el plazo que dió a los deudores morosos para ponerse al corriente en el pago de sus cuotas.

Los aspirantes a socios aceptados últimamente deben asistir a prestar la promesa de estilo.

Pro-Adelanto Local Población García y Ugarte. —La última junta general de esta institución eligió el siguiente Directorio:

Presidente honorario, señor Rogelio Ugarte; presidente efectivo, señor Máximiliano Fuentes; vicepresidente, señor Víctor Navarrete; secretarios, señores Mardoqueo Roa y Elicio Pozo; tesorero, señor Roberto Tapia; y directores, señores Clodomiro Pozo, Ignacio Berestein, Luis Becerra, Saturnino Banda, Francisco Gómez y Sinforoso Rojas.

Resistencia de Pintores.— El Sábado 8 del presente, a las 9.15 P. M., en el Teatro Chile, Victoria frente a Juan Vicuña, esta institución llevará a efecto el beneficio que hemos anunciado, con el siguiente programa:

Primera parte

Obertura por la banda.
El Padre, poesía declamada por la niñita Rosita Cifuentes,
La Lira, canción por los guitarristas T. Cifuentes y E. Soto,
Reir llorando, poesía declamada por H. Vidal.
Transformaciones, por el conocido y popular Juan Maturana,
Academia de Box, por el profesional T. Cifuentes y el aficionado E. Soto.
Obsequio de una medalla de plata por el Olimpia Infantil F. C. al profesional de box T. Cifuentes.
El ladrón, poesía declamada por la simpática niñita Emma Wilcos.
Cuando se ama, diálogo por la señorita Raquel y el compañero H. Vidal.

Segunda parte

Obertura por la banda.
El blanco y el rojo, declamación por la niñita Rosita Cifuentes.
La muerte de una flor, canción por los compañeros Cifuentes y Soto.
Delirio de un loco, monólogo dramático por H. Vidal.
La Alondra, cantada por el tenor J. García.
El sarcasmo, poesía por el señor Ramón Medina.
Canción en Guitarra, por el señor J. Maturana.
Academia de Box, por T. Cifuentes y P. Marambio.
Chiste cómico, por los infantiles Fosforito y Zanahoria.

Tercera parte

Baile social.

Unión Andrés Bello. — El Directorio de esta institución ha creído conveniente recordar a sus asociados el deber que tienen de presentar un nuevo socio antes del 23 de Julio próximo, o bien, abonar a la caja social, por esta omisión, la cantidad de cinco pesos.

Sociedad La Democracia. — Esta institución tuvo que suspender la función de beneficio que debía llevar a efecto el Sábado último, en honor del señor Francisco Mazó, la cual deberá verificarse el Sábado 8 del presente.

Con este motivo, la velada que debía llevarse a cabo en honor de la señora Agustina Arancibia, se ha postergado para el 15 de Junio actual.

Sindicato de Chauffeurs. — Se pone en conocimiento de los socios que desde las 9 P. M. de hoy Lunes, se dará principio al escrutinio de las elecciones de nuevo directorio y no se suspenderá hasta su total terminación.

Unión Gremial de Fundidores.—Esta institución está citada para hoy Lunes, a las 7 P. M., a junta general extraordinaria, para dar su última aprobación al memorial en que se solicitará la jornada de 8 horas sin reducción de salarios.

Este memorial se pondrá en manos de los señores industriales metalúrgicos en conjunto con las instituciones de torneros y mecánicos y Unión de Modelistas.

Toda correspondencia social puede ser dirigida a Correo 2, Casilla 4674.

Unión de Torneros y Mecánicos.—El directorio de esta sociedad está citada a sesión para hoy Lunes, en Libertad 57, a las 7 1|2 P. M., se ruega la asistencia a los recaudadores señores Alberto White, Francisco Gajardo, Braulio Aravena, Luis Navarrete, Alejo Retamales, Juan E. Ríos, Manuel Jilberto, Froilán Luque, Manuel Pando y Arturo Arce, a fin de dejar la tesorería al día para el próximo balance que la comisión de contabilidad visará.

Toda correspondencia debe ser dirigida al Correo 2, Casilla 4674.

Crónica policial

Ingreso de reos.—Han ingresado a las diversas secciones policiales, 83 individuos, de los cuales, 48 lo fueron por ebriedad, 14 por vagancia, 5 por lesiones y los restantes pod diferentes otros delitos.

Heridos de gravedad.—La policía aprehendió a Martín Toledo Aguilar, trabajador del Matadero, a petición de Manuel Jiménez Romero y José N. Mendoza.

Según exposición de los reclamantes, el detenido los agredió sin motivos justificados ocasionándoles a ambos varias heridas de carácter grave.

El detenido los hirió con cuchillo y en circunstancias en que se encontraba en estado de ebriedad.

Atropellamiento. — En la Av. de las Delicias esquina de San Francisco fué atropellado por el auto 4451, Genaro Espinosa López, domiciliado en Rozas 4340.

Espinosa resultó con contusiones en el cuerpo, por lo que fué enviado a la Asistencia Pública.

El chauffeur, Benigno Lizana, fué aprehendido.

A la Asistencia Pública.—La policía envió ayer a la Asistencia Pública a Gregorio Rodríguez de 45 años de edad, individuo que presentaba varias heridas y contusiones en la cabeza y en el cuerpo.

Rodríguez poco antes intentó cruzar la línea en la Avenida Matucana siendo atropellado por la locomotora N.o 1, gobernada por Arturo Riveros.

A disposición del juzgado.—La policía puso a disposición del juzgado a Benjamín Faune Ortega, al cual acusa Benjamín 2.o Foume Fuentes de haberle dado de golpes con un palo.

El reclamante resultó con algunas heridas de carácter grave, que le fueron curadas en la Asistencia Pública.

Guía Profesional

ABOGADOS

Arturo Alessandri
Arturo Alessandri Rodríguez
Víctor Acevedo Lecaros
Domicilio y estudio: Delicias 1158. Horas de oficina: de 9 a 11 1|2 de la mañana y de 4 a 6 1|2 de la tarde. Teléfono Inglés 1414, Teléfono Nacional 183.

Alfredo Aldunate Echeverría
Apelaciones y casaciones. Agustinas 1330. Casilla 1949. Teléfono 2241.

Ernesto Barros Jarpa
Leopoldo Ortega
Gálvez 88. Teléfono 1845.

Enrique Burgos Varas
Bandera 152. Abrió nueva oficina con D. Huberto Salgado en San Antonio (Puerto). Av. Centenario 156.

Ramon Briones Luco
Víctor Celis Maturana
León Depassier
Oficina de asuntos judiciales. Morandé 432. Casilla 2853.

Daniel Balmaceda y Mariano Fontecilla.
Compañía 1069. Teléfonos 429 y 2251. 3941-23-f

Aurelio Cruzat
Valparaíso, Prat 70. Casilla 1393.

J. Enrique Costa
y Jorge Costa
Teléfono 1076. Santo Domingo 1131.

Alcibíades Carrillo
Morandé 131. Casilla 1214.

Nazario Chacón del Campo
Roberto Meneses Villarreal
Morandé 466. Teléfono 966. Casillas: 3211-3037.

Claro y Cía.
Luis Claro Solar
Samuel Claro Lastarria
Héctor Claro Salas
Fernando Claro Salas
Morandé número 231. Teléfono 2355.

Alberto Durán B.
Santo Domingo 1145. Casilla 2914.

Enrique Donoso Urmeneta
Monjitas 754.

Fernando Errázuriz Tagle
Estudio: Morandé 434. De 10 a 12.—De 2 a 6.

Hernán Echeverría Cazotte
Huérfanos 1235. Domicilio: Carrera 172.

Jorge Errázuriz Tagle
Morandé 434. Casilla 2592.

Nicanor Elgueta N.
Galería Alessandri 19-A (altos). Teléfono Inglés 596. Atiende apelaciones y casaciones de provincias.

Daniel Feliú,
Oscar Feliú H.
Merced 557. Teléfono 582. Casilla 3277.

Fernando Figueroa Vial
Carlos Vicuña Fuentes
Estudio: Catedral 1355. Casilla 3694. Teléfono 930.

Martín Figueroa Anguita
San Antonio 717. Teléfono 1681.

Arturo Fernández Pradel
Morandé 450. Teléfono Inglés 27.

Luis Ferrada V.
Defensas ante la Corte Suprema. —Av. Brasil 528.—9 a 12.

Galvarino Gallardo Nieto
Ahumada 168, altos. Teléfono 2343.

Jorge Gallardo Nieto
Morandé 356. Teléfono 1956.

Manuel García Frías
Agustinas 1330.— Teléfono 2241.—Casilla 1949.

Guillermo Greene O.
Preferentemente negocios comerciales. Morandé 235. Casilla 289.

Eduardo Grez Padilla
Morandé 466.—Casilla 1159.

Manuel Gaete Fagalde
Huérfanos 1242. Casilla 3113. Teléfono Inglés 1355. 9 A. M. a 6 1|2 P. M. Domicilio: Vergara 261.

Osvaldo Hevia L.
Morandé 244. Casilla 1831.

Gustavo Kaltwasser Díaz
Estudio: Huérfanos 1153. Casilla 855.

Agustín Lopez Salinas
Huérfanos, 1235, altos (Oficina 5).—Casilla 3448, Santiago.

Alfredo Mesa Campbell
Morandé 466.— Casilla 3440.

Carlos Mira B.
Estudio: Bandera 152. 2 a 5.

Manuel Merino E.
Arturo Prat 506. Estudio: Huérfanos 1235. Casilla 3407.

Jorge Urrego Puelma
Aurelio Barros Lastarria
Apelaciones de provincias. Casaciones forma y fondo. Morandé 440, bajos. Teléfono. Inglés 803. Casilla 121.

Lorenzo Montt
y
Ambrosio Montt Wilms
Compañía 1207.

Julio Piwonka J.
Estudio: Huérfanos 1235. de 2 a 4.

Roberto de Petris
Morandé 251, Teléfono 363, Casilla 4044, juicios civiles, criminales y de comercio. Asuntos de jurisdicción voluntaria. Alegatos de provincia. Consultas.

Moisés Poblete Troncoso
Casilla 375. Compañía 1238.

Armando Quezada Acharán
Pedro Aguirre Cerda
Pedro Daza Brantes
Casilla 2861. Morandé 432.

Carlos A. Ruiz B.
Morandé 432.

Alvaro Riveros A.
Santo Domingo 1175.

Carlos Salas Herrera
Estudio: Catedral 1115. Casilla 2366.

Humberto Trucco
Oficina Ossandón. Huérfanos 1080.

Enrique Tagle Moreno
Estudio: Morandé 426.

Leopoldo Urrutia
Banco Hipotecario de Chile, de 11 a 12 A. M. Santa Rosa 128, de 2 a 6 P. M.

Eduardo Vera Yanattiz
Bascuñán Guerrero 372.—9-12, 2-5 P. M. 3622-15-f

Belisario Videla Prieto
Estudio de don Fidel Muñoz Rodríguez. Morandé 239. Casilla 2779. Teléfono 2315.

Jorge Varas Velásquez
Huérfanos 1350. Estudio de don Miguel A. Varas H.

Nicolás Vallejo Encina
Estudio: Morandé 466. Domicilio: Palacio Urmeneta Hotel. Casilla N.o 1832.

Juan de Dios Vergara Salvá
Fernando Gándara Pastor
Consultas en materias de Derecho Comercial, de 1 a 4 de la tarde. Amunátegui 334. 2754

MEDICOS

Dr. Arnello
Ex-ayudante profesor Navarro
Anestesia general.— Cirugía venéreas.—Consultas: García Reyes 17.—12 a 2.—Hospital San Vicente Paul: 4 a 6.

Dr. Leonidas Aguirre A.
Especialista enfermedades de niños y afecciones pulmonares. Consultas: 10 a 11 y 1 1|2 a 3 1|2. San Francisco 116.

Dr. Luis Aguilar
CIRUGIA, SIFILIS
Consultas: 1-3. San Isidro 229.

Dr. Alfredo Alcaino
GARGANTA NARIZ Y OIDOS
Dieciocho 257.— Consultas: de 2 a 5.

Dr. Roberto Aguirre Luco
Profesor Escuela Medicina. Sto. Domingo 401, consultas: 1 1|2 a 3.

Dr. Amenábar Ossa
Oculista, 14 años en Europa, 3 años médico-director del Hospital de Ojos condado de Stafford (Inglaterra)). Merced 494. De 1 1|2 a 4.

Dr. Ramón Araya Echeverría
Dolores desesperantes. Insomnio, Algidez, Delirio, Convulsiones y Parálisis. Catedral 1867.

Dr. Bustos
OCULISTA
Vergara 134.— Consultas: 1 a 4.—Teléfono 2204.

Dr. E. Burucúa D.
Claras 491.—Consultas: 4 a 6.

Dr. Arturo Barraza Araya
VIAS URINARIAS. SIFILIS
Puente 559. De 3 a 6.

Dr. Bisquertt
VIAS URINARIAS. SIFILIS
San Antonio 551. 3 a 6. Casilla 2563.

Carlos Bolívar S.
MEDICINA GENERAL
Alameda 294. Consultas: de 1 a 3.

Dr. I. Borquez Silva
Estudios en Europa. Medicina interna, pulmón, corazón, estómago e intestinos. Rayos X. Consultas: 3 a 5. A. Prat 82. Teléfono 6019.

Dr. Julio Bustos A.
Medicina interna y enfermedades de niños. Consultas de 1 a 3. Recoleta 707.

Dr. Manuel Bravo B.
Clínica interna y enfermedades de niños Huérfanos 2453. 2 a 4.

Dr. Braga Castillo
RAYOS X
Merced 36. Teléfono 1393. Consultas, de 9 a 10 y de 1 a 4.

Dr. Castro Oliveira
GARGANTA, NARIZ, OIDOS
Estado 62. De 3 a 6.

Dr. Corbalán Melgarejo
Moneda 1711. Medicina interna. Sífilis (Inyecciones venosas con un reciente arsenobenzol).

Dr. Cabezón Díaz
Enfermedades de niños
Ortopedia y Cirugía. Consultas: 1 a 3. Dieciocho 289.

Dr. Contreras Macaya
Medicina interna. Consultas: 10 a 12. Puente 559. Casilla 3341.

Dr. Cienfuegos
ENFERMEDADES DE NIÑOS
Consultas: 1-3. Serrano 51.

Dr. CAMPOS MENDEZ
Medicina interna. Corazón. Hígado. Sífilis. 10 a 12. Huérfanos 2311. 2 a 5 Bandera 62.

Dr. Correa Santelices
Enfermedades internas y niños. — Consultas: 2-4.—Delicias 1416.

Dr. León Chonchol
TITULADO EN PARIS
Medicina general. Piel. venéreas. Consultas: 2-5. Santo Domingo 739.

Dr. Leonidas Corona T.
LABORATORIO CLINICO
Delicias 868 (frente a Estado). Consultas: de 4 a 6. Teléfono 2483.

Dr. J. Ramón Campos
Piel. Venéreas. Pulmón. Vías digestivas. Lastarria 321. Consultas: 1 a 4. Teléfono 2465.

Dr. Manuel Calvo Mackenna
Médico del Pensionado de San Vicente.—1 a 3.—Compañía 1509.—Teléfono Inglés 596.

Dr. Carlos Doren N.
Cirugía, enfermedades de señoras Delicias 176. Consultas: 2-4.

CIRUGIA DE NIÑOS Y ORTOPEDIA
Dr. Eugenio Díaz Lira
Agustinas 1270. Teléfono 2285.

Dr. Díaz Velasco
MEDICINA INTERNA
Niños. Sífilis. Consultas: 1-4. Vergara 474.

Dr. Paulino Díaz
Moneda 1963. Teléfono 1178. Consultas: 2-4.

Dr. Ricardo Donoso
ESTUDIOS EN EUROPA
Medicina interna, especialmente pulmón, corazón. Agustinas 619. 1 1|2 a 3 1|2.

Dr. José Ducci
Monjitas 877. De 2-5.

Dr. Francisco Edwards
VIAS URINARIAS
Consultas de 2 a 4. Teatinos 14.

Dr. ESPINA
RAYOS X
Estudios en Europa. Medicina interna. Consultas de 1 1|2 a 4. Delicias 1228 esq. Gálvez. Teléfono 2102.

Dr. Julio Eastman
Catedral 2673. Consultas de 1 1|2 a 3 1|2. Teléfono 2637, Casilla 1571.

Dr. Fuenzalida Bravo
Profesor enfermedades niños
Merced 560. Teléf. 1721. 1 1|2-3 1|2.

Dr. Fierro Beytía
Ginecología. Partos y medicina interna, Serrano 735.

Dr. A. Fuentes Maturana
CIRUGIA GENERAL Y DE SEÑORAS
Nataniel 230.

Dr. Arturo Fritz
Medicina general. Jefe Policlínica. Piel y Sífilis. 3-5. Huérfanos 1353.

Dr. Ferrada Alexandre
PIEL-SIFILIS-URINARIAS
Se trasladó a Compañía 1470. Casilla 2868. Consultas de 2 a 5.

Dr. Fontecilla
Estudios en Europa. Afecciones pulmonares y nerviosas. Rayos X. De 2 a 4. Delicias 1626.

Dra. Marina Fuenzalida
Unicamente señoras. niños.— Consultas: 1-3.—San Martín 41.

Julia E. Gutiérrez C.
MEDICO-CIRUJANO
Trasladóse Delicias 471.

Dr. Enrique Gonzalez H.
ESTUDIOS EN EUROPA
Estómago, intestino, hígado, diabetes, obesidad, reumatismo. De 2 a 4. Castro 107.

Dr. Arístides González C.
Prof Extraordinario de Obstetricia
Partos, enfermedades señoras. Consultas: 1-3. Casilla 1551. Teléfono Inglés 2789. Huérfanos 628.

Dr. Ernesto Greene O.
ESTUDIOS EN EUROPA
Cirugía, ginecología. Lira 254. Consultas: 2 a 4. Teléfono 2860.

Dr. García Collao
Ojos, nariz, garganta, oídos. Estudios Europa. 1 a 4 Agustinas 1128.

Dr. García Guerrero
Bandera 575. Consultas: 3 a 4. Teléfono N.o 9. (Santa Elena).

Dra. Julia Gutiérrez
Partos, enfermedades señoras, niños. San Antonio 128. De 1 a 4.

Dr. Luis Godoy H.
CIRUGIA Y ANESTESIA GENERAL
Consultas: 1-3. Delicias 1307. Teléfono 2541.

Dr. Jorge Herrera Roger
MEDICO HOSPITAL DE NIÑOS
Teléfono 198. Delicias 2558. Consultas: 1 a 3. 1469-8-d

Dr. Ibarra Loring
ESTUDIOS EN EUROPA
Vías urinarias. Especialmente enfermedades riñón, vejiga, próstata. Consultas: 1-4. Nataniel 64.

Dr. Alejandro Infante
Enfermedades de niños. Médico del Hospital de Niños San Luis. Consultas 1 a 4. Delicias 253.

Dr. Roberto Jaramillo B.
Ejército 707. Teléfono 142. Parque.

Dr. Andrés Kœnig
Hidroterapia científica, sistema Kneipp Claras 549. 2-3 1|2.

Dr. Alberto Korner Anwandter
Estudios en E.E. U.U. Cirujía, Ortopedia. Consultas: 2 a 5, Sto. Domingo 623.

Dr. Armando Larraguibel
Merced 490. de 3 1|2 a 5.

Dr. Armando León I.
MEDICO CIRUJANO
Catedral 1642. Consultas: 1 a 3.

Dr. F. Landa Z.
Médico de ciudad de Santiago Rosas 1050. Teléfono 1003. Piel. Partos. Enfermedades señoras. 1 a 4.

Dr. Lea-Plaza
ENFERMEDADES DEL SISTEMA NERVIOSO
Monjitas 303. 1-3.

Profesor Luco
Enfermedades nerviosas y mentales. Se trasladó Merced 336. Consultas 12 1|2—2 1|2.

Dr. Aurelio Morales M.
Sífilis y vías urinarias.—4 a 7.—Lira 21.

Dr. Moraga Fuenzalida
MEDICINA Y CIRUGIA DE NIÑOS
Cochrane 118. Teléfono 2804. 1 a 3 menos los Martes.

Dr. Montero
PROFESOR EN DERMATOLOGIA SIFILOGRAFIA
Piel. sífilis. génito urinarias. Prat 309.

Dr. Meza Olva
ESTUDIOS EN EUROPA
Medicina interna. Especialmente pulmón, corazón, riñones, sífilis. Laboratorio clínico. Consultas: 3-4. Dieciocho 368.

Dr. Italo Martini Z.
Ojos, oídos, nariz y garganta. Delicias 227. Consultas: 2-4.

Dr. Juan Montenegro
ENFERMEDADES DE NIÑOS
Compañía 1770. Teléfono 2120. Regresó.

Dr. Muñoz Garriga
Enfermedades señoras y niños
Consultas: 4 a 6. Santo Domingo 608.

Dr. Teodoro Muhm
Se trasladó a Compañía 1556. Garganta. nariz y oídos. De 3-6.

Dr. Mouat S.
GINECOLOGIA-PARTOS
Ex-jefe de Clínica Ginecológica Dr. Korner. Se trasladó a la Av. Brasil 25. Consultas: 1-4.

Profesor Mujica
OCULISTA
Recoleta 868, Consultas: 10 a 12 y 1 a 3.

Cora Mayers G.
Médico-Cirujano.
Niños y señoras; consultas: de 4 a 6. Compañía 1607.

Dr. Aureliano Oyarzún
Medicina general
Consultas: 1-3. Santo Domingo 1254.

Dr. Otto Philippi
ENFERMEDADES DE NIÑOS
Santo Domingo 820, esquina San Antonio. Consultas: 1-3. Teléfono 2415.

Dr. Ricardo Peralta G.
Cirugía general, especialmente de niños. Claras 471.

Dr. F. Puga Borne
Delicias 1039. Consultas: de 2 a 5.

Dr. David Pulido I.
Enfermedades de Niños.—Sto. Domingo 1646.—Consultas: Independencia 287 1 1|2-3 1|2.—Teléfono 2152.

Profesor Pardo
Cirugía y enfermedades de señoras. Consultas: de 2 a 4. Ejército 140.

Dr. Paredes F.
Medicina, Cirugía
Especialista enfermedades señoras.
Amunátegui 33, 2 a 5.

Dr. Prunés
ESTUDIOS EN EUROPA
Jefe de Clínica. Piel. Sífilis. Venéreas. Merced 490, casilla 2894.

Doctora Ernestina Pérez
Se trasladó a Compañía 1289, casi esquina de Teatinos.—Consultas: de 2 a 5 P. M.
4177-29-f

Dr. Luis Quinteros Encina
MEDICO-LEGISTA
Cirugía. Partos. 1-3. Alameda 239.

Dr. Eduardo de Ramon
Cirugía, enfermedades de señoras Consultas: 1 a 3. Maestranza 340.

Dr. F. Rayo Riquelme
CIRUGIA. GINECOLOGIA. SIFILIS
Lira 268. 1-3.

Dr. Joel Rodríguez P.
ESTUDIOS EN EUROPA
Medicina interna, especialmente estómago. intestinos. Rayos X. Consultas: 2-4. Claras 431.

Dr. Carlos A. Sommers
Consultas: 1 a 3. Agustinas 1876.

Dr. Osvaldo Salas C.
CATEDRAL 2531
Medicina de adultos y niños. Sífilis.—Consultas: 1 a 4 P. M.

Dr. Ramon Silva Leon
Partos y enfermedades de señoras. Catedral 1611.

Dr. Santander
Medicina interna, estómago, intestinos, rayos X. Laboratorio: Moneda 821.

SIFILIS Y VENEREAS
Dr. Félix E. Gronhert
Consultas: 2 a 5.—Moneda 1592.

J. Schwarzenberg L.
Enfermedades de niños. Consultas de 1-3 P. M. excepto Jueves y Sábado, San Antonio 275. Teléfono Inglés 1344.

Dr. Suárez Alvarez
Especialmente afecciones de la vista, Agustinas 853. Consultas: 1 a 3.

Dr. Stuardo
ESTUDIOS EUROPA
Enfermedades niños. Consultas: 1-4. Agustinas 1684.

Dr. Manuel A. Tornero
Piel. Sífilis y Venéreas. Maturana 439.—Consultas: 1 a 2 1|2.

Dr. Torres Torres
Jefe clínica Prof. Korner
Enfermedades señora, cirugía. Catedral 1249. 3 1|2 a 5.

Dr. M. A. Urrutia Ibáñez
Afecciones pulmonares, corazón, vías digestivas. Enfermedades de niños. Consultas: 1 a 4.—Jofré 412. 3259-3-f

Dr. Carlos Ugarte J.
MEDICINA INTERNA, RAYOS X
Se trasladó. Santo Domingo 518. de 1 1|2 a 3.

Dr. P. Valenzuela Larraín
Cirugía General, Ginecología
Consultas: 1 a 3, menos los Viernes. Catedral 2092.

Dr. Vargas Salcedo
CIRUJANO
Consultas: 2 a 4. Teatinos 354. Teléfono 1060.

Dr. Arturo Valenzuela R.
Estudios en Europa
Tratamiento sin drogas. Cultura Física. Medicación natural. Santo Domingo 848. Consultas 2-4.

Dr. G. E. Vidal S.
Consultas: 4 a 6. Delicias 2646.

Dr. Villalón
OCULISTA
Enfermedades de la vista. Estudios en Europa. Domicilio y consultorio, Santo Domingo 606. Consultas: 1-3 1|2.

Dr. Zúñiga C.
Partos. Enfermedades de Señoras. Jefe Clínica Obstétrica. Av. España 472. Consultas: 1 a 3. Teléfono 111. Parque.

Dr. WAUGH
606
914
Medicina interna, venéreas, sífilis. Reacción Wassermann. Consultas: 2 a 4. Catedral número 1988.

Dr. Wirén
Oídos, Nariz, Garganta. — Claras 471.— Consultas: 2-4.— POLICLINICA: 8 1|2-11 A. M. Sólo para enfermos escasos recursos.

DENTISTAS

E. Aylwin T.
DENTISTA
Merced 366.

M. Aylwin T.
DENTISTA
Estudios Estados Unidos y Europa. Delicias 261. Casilla 3972.

Victorino Alonso
DENTISTA
Estudios en Philadelphia. Moneda 1164.

Dr. Banamonde Inzunza
DENTISTA
Ex-ayudante Clínica Escuela Dental. Extracciones complicadas indoloras. Huérfanos 1353. Regresó.

Luis R. Berrios Mendez
Guillermo Cartagena
Enrique Moreno
DENTISTAS
Clínica dental del Dr. Valenzuela B. Huérfanos 1616. Teléfono 1642.

Mauricio M. Baltiansky
DENTISTA
Cirugía dental, enfermedades de la boca. A. Prat 335.

Ernesto Carvallo Castellón
DENTISTA
Puente 640.

F. Castro C.
DENTISTA
Ayudante Escuela Dental. Especialidad Puentes. Coronas. Estado 250.

Clodomiro Contreras
DENTISTA
Ayudante Clínica Operatoria Escuela Dental. Maestranza 340. Consultas: de 1 a 6.

José Luis Cabrera M.
DENTISTA
Teatinos 549, entre Catedral y Santo Domingo.

J. A. Castro Oliveira
R. Castro Oliveira
DENTISTAS
Estado 62.

Gustavo Cerda López
DENTISTA
Cirujía Dental. A. Prat 1548.

Dr. Gallardo González
Cirujano-Dentista
Estudios en Philadelphia. Tratamiento de la piorrea alveolar con rayos ultravioleta.—Regresó.—Compañía 1572.

Pedro Guevara G.
DENTISTA
Recoleta 525. Clínica: 9-12-1-5.

Eduardo Hollstein
DENTISTA
Catedral 1787. Consultas: 9 a 12.

A. Jaime González
DENTISTA
Regresó del extranjero.—Agustinas 1226.

Raul Letelier L.
DENTISTA
Consultas: 9 a 11 1|2 y 2 a 6. Monjitas 722.

A. Leng H.
Dentista
Ayudante operatoria Escuela Dental. Catedral 1275.

Muñoz Lobos Hnos.
DENTISTAS
Extracciones sin dolor, somnoformo, puentes, honorarios módicos. San Diego 307-448.

Armando Mora Pinochet
DENTISTA
Ayudante operatoria Escuela Dental. Consultas 2 a 6.—Estado 136.

Gonzalo Marín
DENTISTA
Garantiza éxito absoluto en toda extracción, puentes y coronas. Tratamiento en las tapaduras sin dolor. Claras 491.

Pedro A. Méndez
DENTISTA
Estudios en Estados Unidos y Europa. San Antonio 451.

Dr. César Pardo Correa
DENTISTA
Calle Nataniel 81. 9-11 y 2-5.

Dr. Luis Pellissa G.
DENTISTA
Especialidad puentes, coronas y planchas. Moneda 859. Casilla 775.

Dra. Elvira Rosas S.
DENTISTA
Bandera 76.

Dr. José María Saavedra
DENTISTA
Especialidad Ortodoncia. Compañía 1458. Teléfono 1518

Dr. J. Ugarte Donoso
DENTISTA
Compañía 1470.

Rafael Urquieta S.
DENTISTA
Trabajos rápidos, Agustinas 853.

Félix Vassi R.
DENTISTA
Puentes, coronas, extracciones sin dolor. Ayudante Escuela Dental.—Delicias 868.

Alejandro Valenzuela Díaz
DENTISTA
Compañía 1731. Ayudante Escuela Dental. Especialidad extracciones somnoformo.

Dr. Guillermo Velasco M.
DENTISTA
Estudios Philadelphia. — Catedral 1261.

INGENIEROS

Enrique García Frías
INGENIERO CIVIL
Galería Alessandri 25. 4.o piso.

Alberto Larenas F.
INGENIERO
Claras 162.— Casilla 420.

Domingo Matte Larraín
INGENIERO CIVIL
Agustinas 1319.

OFICINA TECNICA
LORENZO CLARO LASTARRIA
Ingeniero civil
Morandé 235. Teléfono 1963. Casilla 4491.

ARQUITECTOS

Enrique Lafourcade A.
Edificios económicos, chalets modernos, presupuestos detallados, planos. Casilla 715. Compañía 1290

ENRIQUE TORRES
ARQUITECTO
Oficina. Galería Alessandri 3 A. Teléfono 275 Central.

Eduardo Tasso
Construcciones económicas en concreto impermeables —Edificios para rentas. Agustinas 1260.

CORREDORES

Gustavo A. Gana
202-Bandera-202. Compra-venta de acciones y bonos; contratación de préstamos y conversiones de deudas. Teléfono Inglés 866. Casilla 3456.

Carlos Romero A.
170-Bandera-170. Casilla 2878. Acciones y bonos.

Luis Ramírez Sanz
y Augusto Ovalle Castillo
Bandera 51—55. 2511-Teléfono Inglés 2511.

Florencio Villamil y Cía.
ACCIONES Y BONOS
1120-Agustinas-1120. 2664-Teléfono Inglés 2664. Casilla 878.

Raimundo Ureta E.
ACCIONES Y BONOS
Agustinas 1085. Teléfono 996. Casilla 1840.

COMISIONISTAS

Luis Ayala C.
Compra-venta de propiedades. Préstamos Hipotecarios. Comisiones en general. Catedral 1131. ofic. 4.

Ruperto Tapia Miranda
1150 AGUSTINAS 1150
Corredor en Propiedades y Comisiones en general. Teléfono 1491.

MATRONAS

Celia Castillo
CLINICA PRIVADA
Atiendo llamados fuera de Santiago. Unión Americana 83.

Clínica Privada de Obstetricia
Señora Reyes. Matrona Ginecologista. Dormitorios higiénicos. Establecimiento montado según últimos adelantos. Atendido por dos cirujanos especialistas. Recibo enfermas todas partes del país. Curaciones internas. Partos indoloros, absoluta seguridad. Precios módicos. Consultas gratis. Esmeralda 636.

Mme. E. Fragnaud
MATRONA FRANCESA
Consultas: 1 a 4. Maestranza 461.

Amelia Gutiérrez
MATRONA
Curaciones internas.—operaciones. Recibo pensionistas.—Santa Rosa 366.

Julia Moreno
MATRONA
Clínica. Pensionistas. Partos indoloros. Curaciones internas. Coquimbo 1179.

Mercedes Rojas
MATRONA
San Diego 932. Recibo enfermas cualquier tiempo. Consultas privadas, precios módicos.

Laura Ríos de N.
MATRONA
Curaciones internas, masajes. Recibe pensionistas. García Reyes 736.

Carmela Toro G.
MATRONA
Recibe pensionistas. Chacabuco 662.

Fidela Uribe
MATRONA
Ex-jefe Maternidad
Enfermedades internas, recibe pensionistas. Alameda 24-A. Consultas: 1-4.

CLINICA
Ana G. Vargas Barrera
Partos, enfermedades señoras. Recibe pensionistas.—Cochrane 985.

VARIOS

Armando Carvajal
PROFESOR DE VIOLIN
Elena Carvajal
PROFESORA DE PIANO
Diplomados en el Conservatorio Nacional de Música. Ordenes: Casilla 2996.

Profesora de Canto
MERCEDES NEUMANN
Titulada en el Conservatorio Nacional. Santa Victoria N.o 358.

Orquestas
Proporciono para casamientos, banquetes, bailes.
Clodomiro González, profesor de música, diplomado Conservatorio Nacional. Gran repertorio orquestal, traído directamente de Europa, Estados Unidos.—Manuel Rodríguez 741. 3475-10-f

Consultorio de Veterinaria
Av. Vicuña Mackenna 256.— Teléfono Inglés 1873.—Consultas de 1 a 3 P. M. Se atiende a domicilio. 4265-1.o-g

Academia Dactilográfica Yost
GALERIA ALESSANDRI
Tarifa mensual, 6 pesos. 0215-29-e

Masajes, gimnasia medica
JULES BONDALLAZ
Masajista suizo. A. Prat 346. Consultas: 2 a 4.

MASAJE MEDICO CIENTIFICO
Gimnasia médica, Masaje facial
Dr. S. N. Hayashi. Estudios en Japon. Consultas: 2 a 4. Claras 490. Con los últimos adelantos modernos; tratamientos del Japón.

Consultorio Médico para Señoras
Vello.—Extracción segura por señoritas competentes bajo vigilancia médica. Masaje, gimnasia, hidroterapia, electricidad, etc. Trátanse niños mal desarrollados, anemias, estitiquez, reumatismo, obesidad, enfermedades respiratorias, digestivas; defectos pecho, columna vertebral o cara, como cutis seco o grasoso, espinillas, lunares, cicatrices, etc. Masaje de belleza, manual y eléctrico. Santo Domingo 848, entre 21 de Mayo y San Antonio.

Fernando Pocognoli
Masaje, gimnasia médica. Atiende a domicilio.—Consultas: 2 a 4.—Rosas 1267 3627-15-h

MASAJE SUECO
Gimnasia médica, enfermedades articulares, musculares, parálisis, reumatismo, neuralgia, estitiquez, obesidad, mala circulación, etc. Tratamiento científico desviación espina dorsal. Sólo a señoras y niños.—**Hanna Widen**, titulada en Estocolmo. Claras 46. Consultas: 1 a 3.

Instituto de Belleza
Elva S. de Tagle
Vello. Tratamiento Eizzarnini, extraélo radicalmente, doy prueba. Agustinas 1620.

TAQUIGRAFIA
Curso nocturno del profesor Víctor MANUEL ARCE en el local del Instituto de Educación Física. La matrícula está abierta. Las clases empezarán el 3 de Junio.

Zurcidos invisibles
Especialidad virar trajes caballeros. Condor 1158.

Antigua Tintorería Francesa
AGUSTIN CHANCOGNE
Se tiñe y se limpia toda clase de ropa en negro y colores, no tiene sucursales. MONEDA 2202.

MEMORANDUM

TURNO MEDICO DESDE EL 2 AL 9 DE JUNIO DE 1918

Servicio médico nocturno permanente

Dr. Guillermo Besoain, Lira 80.
Dr. Domingo Rojas M., Arturo Prat 841.

Boticas de turno permanente

Botica Alemana, Catedral 1990. Hasta las 12 de la noche.
Farmacia Moderna, San Diego 255. Hasta las 12 P. M.
Botica Española, Ahumada 318. Hasta las 12 P. M.

Boticas de turno semanal

1.a Comisaría, Botica La Principal, Delicias 475.
4.a Comisaría, Botica Porvenir, San Diego 1501.
7.a Comisaría, Botica Araya Escón, Matucana 826.
8.a Comisaría, Botica España, Delicias esquina Avenida España.
9.a Comisaría, Botica Dominica Recoleta 701.
11.a Comisaría, Botica Unión, Delicias 3998.

Dispensario Municipal de Ojos

21 de Mayo 532. Atendido por el Dr. García C. Funciona los Martes, Jueves y Sábados, de 4 a 5 P. M.

Servicio municipal de vacuna

Oficina Médicos de Ciudad.—Atendido por el Vacunador don Guillermo Saavedra, diariamente de 1 1|2 a 3 1|2, excepto los Sábados, de 9 a 12 M.— Atiende también llamados particulares.

Turno judicial

Juez del Crimen de Turno, el del tercer Juzgado, don Alfredo Rondanelli, Avenida España 52, Teléfono 1487.

Promotor Fiscal, don Adolfo Calderón S., Palacio de los Tribunales, tercer piso.

Médicos de ciudad

Don Francisco Landa Z., Rosas 1050.
Don Pedro N. Barros Ovalle, Santo Domingo 1243.

Domicilios de altos funcionarios

Ministro del Interior, don Arturo Alessandri, Delicias 1158.
Relaciones, don Daniel Feliú, Merced 557.
Justicia e Instrucción, don Pedro Aguirre Cerda, Morandé 432.
Hacienda, don Luis Claro Solar, Merced 815.
Guerra y Marina don Jorge Valdivieso B., Sazié 2264.
Industria y Obras Públicas, don Ramón Briones L., Avenida Cumming 623.
Intendente, don Pablo a Urzúa, Agustinas 1792.
Secretario, don Francisco Subercaseaux, A. Monjitas 375.
Prefecto, don Rafael Toledo Tagle, Santa Lucía 152.
Sub-Prefecto de Orden, don Julio Bustamante, Dieciocho 174.
Sub-Prefecto de Seguridad, don Carlos R. Dinator, Castro 735.
Secretario, don Carlos Bravo M., Santo Domingo 1648.
Capellán, Presbítero D. Julio Valderrama, Bulnes 332.

Registro Civil

1.a Inspección, Bulnes 350.
2.a Inspección, Alameda 1205.
1.a Circunscripción, Alameda 1211.
2.a Circunscripción, Alameda 1211.
3.a Circunscripción, Alameda 1211.
Comuna de Providencia, Avenida Las Quintas 78.

EL DEPARTAMENTO DE AVISOS
TELEFONO 3113
Atiende de 9 de la mañana a 1c de la noche.

AVISOS ECONOMICOS

TARIFA
AVISOS ECONOMICOS
Cada palabra (mínimum 6 palabras por aviso). . $ 0.[illegible]

Descuentos: De 5 a 10 publicaciones seguidas, 5 %. — De 11 a 20 10 %. — De 21 a 30, 15 %.

Bombas

5eme. Cie. de POMPIERS. POMPE France.—Académie générale et exercice de Cie. Mercredie 5 ct, á 9 1|4 hrs. du soir. Tenue de travail. Réunion au quartier.—L' Adjudant

10.a COMPAÑIA DE BOMBEROS.— Bomba España.— "Patria y Trabajo".— De orden superior invito a la Compañía a la traslación de los restos del Brigadier español Maroto, acto que tendrá lugar el Domingo 2 de Junio a las 9 A. M. Punto de reunión: Estación Central de los Ferrocarriles. Uniforme de parada, con pantalón blanco.—El secretario.

10.a COMPAÑIA DE BOMBEROS.— Bomba España.— "Patria y Trabajo".—De orden superior cito para el Domingo 2 de Junio a las 2 P. M. en punto a la repartición de premios de Compañía y también a la ceremonia del bautizo y entrega del nuevo material automóvil. Punto de reunión: el cuartel. Uniforme de parada con pantalón blanco.—El secretario.

11.a COMPAGNIA DI POMPIERI. Pompa Italia.—Di ordine superiore convoco alla Compagnia a reunione straordinaria per martedí 4 Giugno alle ore 21. Ordine del giorno anteriore: e prattiche varie. — El Segretario.

Ecónomicos

LA SASTRERIA LA UNION NEcesita niñas aprendizas con buenas costumbres., Alameda 1833. 4276.—4—f.

DECAUVILLE, MATERIAL COMpleto, trocha 0.50 m., poco uso, véndese. Casilla 912, Valparaíso.. 8.—f.

ESCUELA CHAUFFEURS GARAge Almagro, San Diego 482, oficina Prat 773.
15 días preparo prácticamente manejo Dodge y otras marcas. Unica al alcance de todos, cuenta con cursos diurnos y nocturnos, hace clase los días de lluvia, curso completo, cien pesos. 3—f

AGRADECERE DIRECCION Elisa Sotomayor. Contestar Correo 5. —Ana Sotomayor. 4279.—3—f.

COMPRO TERRENO O CASA vieja Plaza Yungay o alrededores. Casilla 1770.— 4278.—5—f.

$ 140,000 SANTO DOMINGO, próxima a San Martín, lujosa casa habitación de 2 pisos independientes con numerosos departamentos, patios y galerías con facilidades de pago. Vendo. Agustinas 1150. Oficina Tapia Miranda. 5.—f.

$ 100,000 VERGARA, CASA-HAbitación de un piso próxima Alameda, con 14 piezas habitación, 3 patios, cocheras y casa en altos por la calle atravesada, con deuda de $ 32,000 a Banco y facilidades de pago. vendo. Agustinas 1150. Oficina Tapia Miranda. 5.—f.

$ 140,000 AV. ESPAÑA. GRAN propiedad de renta que consta de 20 casas habitación en forma de cité muy buena renta, con deuda de $ 60,000 a Banco. Vendo. Agustinas 1150. 5.—f.

$ 170,000 BANDERA, PROPIEdad muy central, consta de 2 buenas casas independientes con numerosos departamentos, mide 17.50 por 27.80 mets., con facilidades de pago. Vendo. Agustinas 1150. Oficina Tapia Miranda. 5.—f.

$ 130,000 ARTURO PRAT PROpiedad de renta muy bien edificada, consta de 3 casas, 2 en bajos y una en altos, todas muy cómodas con deuda de 30 mil pesos al Banco Hipotecario. Vendo. Agustinas 1150. Oficina Tapia Miranda. 5.—f.

$ 130,000 CATEDRAL, PROPIEdad compuesta de 4 casas de altos y bajos independientes muy cómodas que producen una renta mensual de $ 1,000, con facilidades de pago, vendo. Agustinas 1150. Oficina Tapia Miranda. 28-t 5.—f.

$ 135,000 CHACRA DE 35 HECtáreas planas, terreno de migajón y 60 hectáreas de cerros, bajos de tierra vegetal. Aguas del canal de Maipo. San Bernardo. Hay casas regulares. El plan está dividido en 5 potreros; hay arboleda frutal. Reconoce hipoteca de $ 35,000 a la Caja. Vendo, Agustinas 1150. Oficina Tapia Miranda. 5.—f.

$ 65,000 EXTENSA QUINTA MUY bien plantada, Avenida Domingo Santa María, esquina de Avenida Francisco Bilbao, dista 6 cuadras de carros La Palma (camino de Renca). Mide 85 por 195 metros. Casas con 3 piezas, dependencias, corredores, agua abundante para riego y potable. Está situada entre Población Miraflores y Población Estampa. Se dan muchas facilidades de pago y se acepta en permuta otra propiedad de poco precio. Tratar: Agustinas 1150, oficina Tapia Miranda. 5.—f.

$ 280,000 FUNDO EN QUINQUImo. La Calera, extensión, 400 cuadras entre planas y lomajes suaves, adaptables para todo cultivo, siendo sus suelos todos de migajón. Hay dos buenas casas, 17 posesiones, bodegas, galpones y huerto de dos cuadras. Debe $ 50,000 a la Caja. Se vende con facilidades de pago. Agustinas 1150. Oficina Tapia Miranda. 5.—f.

$ 450,000 FUNDO EN RANCAgua, comuna de Alhué, extensión 3,500 cuadras terreno de primera clase, de éstas 300 son regadas y divididas en 10 potreros. Hay buenas casas y 18 posesiones. Se dan facilidades para el pago. Agustinas, 1150. Oficina Tapia Miranda. 5.—f.

$ 260,000 FUNDO EN PARRAL, cerca del pueblo, extensión, 130 cuadras; de las cuales son 28 de viña en plena producción, el resto terrenos de siembra. Hay casas grandes, bodegas con útiles y vasijas para 4,000 arrobas. Reconoce deuda de $ 100,000. Vendo o permuto por propiedades en Santiago. Agustinas 1150. Oficina Tapia Miranda. 5.—f.

$ 22,000 CHACRA DE 12 CUAdras en el pueblo de Maipo a 1 1|2 leguas de estación. Hay casas nuevas, con 4 grandes piezas. Vendo. Agustinas 1150. Oficina Tapia Miranda. 5.—f.

$ 320,000 FUNDO EN SAN JAvier, extensión, 400 cuadras regadas, buenas tierras, muy bien tenido, buenas casas, bodegas, etc. Debe $ 80,000 y por el resto se dan facilidades. Agustinas 1150. Oficina Tapia Miranda. 5.—f.

$ 60,000 FUNDO EN LO ABARca, a 2 leguas de Estación Malvilla, extensión, 66 cuadras de rulo; divididas en 8 potreros, terrenos de muy buena clase. Casas buenas, rodeadas de corredores. No tiene deuda. Se dan facilidades de pago. Agustinas 1150. Oficina Tapia Miranda. 5.—f.

$ 25,000 CHACRITA EN QUILIcura, toda plantada de viña y arboleda frutal. Buenas casas de habitación. Dista 14 cuadras de la estación. Vendo. Agustinas 1150. Oficina Tapia Miranda. 5.—f.

$ 275,000 CHACRA EN LA Comuna de Maipú, a 15 minutos de la estación. Son 60 cuadras entre lomajes y plano. Tiene cuatro regadores y derrames propios, del canal Lo Espejo. Casas antiguas, 7 posesiones, galpones y una población de 7 cuadras que produce los pisos, $ 400 mensuales. Debe 80 mil pesos a la Caja Hipotecaria. Se acepta en parte de pago casa en Santiago. Valor: $ 60,000 sin gravamen. Agustinas 1150. Oficina Tapia Miranda. 5.—f.

$ 250,000 EN PUENTE ALTO, fundo de 50 cuadras planas, casas antiguas, bastante agua, dista 12 cuadras de la estación, vendo con facilidades de pago, Agustinas 1150. Oficina Tapia Miranda. 5.—f.

$ 10,000, $ 8,000, $ 4,000 $ 3,000 coloco sobre hipotecas. Agustinas 1150, oficina Tapia Miranda. 5.—f.

CASAS EN ARRIENDO OFREZco, desde $ 150. También ofrezco casas amuebladas. desde $ 500. Agustinas 1150. Oficina Tapia Miranda. 5.—f.

CASA HABITACION ESPLENDIda vendo en Cumming 663. Precio: $ 55,000. Casilla 1986. 5.—f.

VENDO EN CALLE EJERCITO espléndida casa esquina, con renta, valor: $ 130,000, debe $ 40,000 Caja Hipotecaria. Al contado, 15 mil pesos, resto a 2 o 3 años al 8 o|o. Dirigirse. Casilla 1986. 5.—f.

Comercio

ARBOLES FRUTALES INGERTAdos treinta centavos planta. Nadie le vende más barato que el Criadero "Villa Carmencita", Población Morandé. Tome carro Matucana esquina Andes. Pida por correo lista de precios a Carlos Echeverría, Quinta Normal, casilla 1004, Santiago. 4136-13-f

MUEBLES COMPRELOS EN FAbrica La Chicago, encontrará a su gusto, trabajo moderno. San Pablo 1617. 5—f.

HERMOSOS NARANJOS BRASIleños injertados, limoneros de Génova, naranjo toronjo, mandarín, monstruo, Capuchinos, limón dulce, Sidra Zamboa, duraznos, paltos, ventas por grandes y pequeñas partidas. Unico depósito del Criadero Maipo. Tocornal 258, Casilla 2525. Santiago. 21 f

COMPOSTURAS DE RELOJES absolutamente garantidas. Trabajos hechos a conciencia. Taller a cargo de un maestro suizo. Joyería París. Delicias 861. 4109-8-f

OJO.—QUIERE UD. COMER OStras frescas y baratas? Visite Ud. el Restaurant Grecia, Esperanza No. 2. Atendido por su propio dueño, Jorge Caratasos. Nota: Cocina de primer orden. No olvide, Esperanza 2. 4140-4-f

TECHO AMERICANO ACANALAdo, $ 3.00 plancha. Arostegui Yaneti. Santiago. Manuel Rodríguez 854. 30-f

CHANCHOS COMPRO Y VENDO. Casilla 1, La Cisterna. 4230-11-f

VENDO LOTE PARRAS Y ARboles frutales. Avenida Montt. Garibaldi 751. 4231-3-f

OCASION! SILLA COCHE PARA enfermo, mitad valor, Prat 1579. 4225-5-f

---

HUERFANOS 1043-45

OLYMPIA

PATISSERIE ET CONFISSERIE FRANCAISE

Gran surtido en pastelería y confitería fina. Bombones y chocolates extranjeros.
El Salón más concurrido de la capital. — Punto de reunión de la Sociedad a la hora del five o clock tea.
Véase porgrama de la Sección Vermouth.
Los días festivos matinées dedicadas al mundo infantil,

Teléfono Inglés 5096

Los avisos que deseen publicarse en este Cupón deben contratarse con el concesionario

Sr. Carlos Pérez G.

GALERIA ALAMOS, Oficina 19, - CASILLA 3855. Santiago

JUNIO 3
San Isaac
CAMBIO
Banc. 17 | Com. 17 1/32
ORO: 55.35 %

Equivalencias del Cambio

1 £ vale	14.11.76
1 Franco	0.52.08
1 Dólar	3.00
1 Peseta	0.85.47
N. Argentino	1.37¼

Luis Latorre Córdova

COMPAÑIA 1065. - SANTIAGO. - CASILLA 47

Contratos, Seguros y Empréstitos rápidos. Hago arreglos comerciales, practico balances y peritajes.

Especialidad en Cobranzas y Tramitaciones Judiciales.

REMATE VOLUNTARIO

EL MIERCOLES 12 DE JUNIO A LAS 3 P. M.

tendrá lugar el remate ante el Notario señor Manuel Gaete Fagalde, Huérfanos número 1212, de una linda propiedad ubicada en el **Llano Subercaseaux,** continuación de la calle San Diego número 16, hoy 350, muy a propósito para Bodega y Almacén, por estar acreditada.
Superficie: mil quinientos cincuenta metros. Tiene buenas casas de habitación, entrada para carretones, buenos galpones, tanto la Bodega y los galpones su techo es de fierro galvanizado de primera.

MINIMUM: 40,000 PESOS

Planos y demás antecedentes encontrarán los interesados en la oficina de don Luis Latorre Córdova, Compañía 1065, oficina 18, y en la notaría.

Jardín Mercurio

HUERFANOS 1016

RAMOS, CANASTILLOS Y CORONAS

PRESTAMOS HIPOTECARIOS

Tramito rápidamente préstamos en la Caja y Bancos Hipotecarios, al interés del 6 al 8 %; anticipo los fondos que sean necesarios para los gastos y cancelaciones de otras deudas.

CARLOS LATORRE H. :: Catedral No. 1109

VENDO MANJAR DE LECHE para dulces chilenos Coquimbo 153. 4245-3-f

SEÑORITAS: CURTO TRANSformo y limpio pieles. Precios bajísimos. Olivos 950. 4247-6-f

FIERRO FUNDIDO COMPRASE grandes y pequeñas partidas, Unión Americana 242. 3-f

ARADOS KLEIN LEGITIMOS son los únicos buenos, véndese Unión Americana 242. 3-f

COMPRAR ARADOS KLEIN falsificados es caer en el cuento del tío. 3-f

ANTES COMPRAR ARADOS, rastras cultivadoras pasen Fundición Klein, Unión Americana 242. 3-f

Ocupaciones

COCINERA NECESITASE, AUNque sepa poco. Dardignac 179. 4220-3-f

BUENOS MAESTROS ELECTRIcistas necesito. Monjitas 834. 4190-3-f

APARADORAS, PUNTILLERAS y para máquina plana, necesitamos. American Shoe Factory. Andrés Bello 35. 4191-3-f

SEÑORA ENTIENDA CUENTAS, cocinera, lavandera y empleadas decentes para el mesón y comedores, para restaurant, necesito. Eyzaguirre 1149, entre San Diego y Gálvez. 4192-3-f

BUENOS MUEBLISTAS Y EXCElentes góticos, necesitamos, pagamos inmejorables precios. Merced 386. 4209-3-f

TALLADORES MAESTROS Y OFIciales, necesitamos, fábrica de muebles. Merced 386. 4209-3-f

MUCHACHOS PARA CUIDAR los ascensores, se necesita. Galería Alessandri 16. 4210-3-f

EN LA FABRICA CALZADO, Gálvez 1043, encontrará ocupación una buena puntillera. 4212-8-f

CARRETELERO NECESITO, con recomendación, honradez. Echaurren 342. 4273-3-f

ARMADOR DE PUNTA A MAquina N.o 5. Necesitamos, American Shoe Factory. Andrés Bello 35. 4271-3-f

SEÑORITA, QUE HABLE INglés, para trabajos de oficina, necesita. Fotografía Heffer, Estado 150. 4248-5-f

NIÑA, QUE SEPA RETOCAR tarjetas, necesita, Fotografía Heffer, Estado 150. 4249-5-f

NECESITO UNA NIÑERA CON recomendaciones. Brasil 58. 4241-3-f

NIÑA PARA LAS PIEZAS, NEcesito que sepa coser. Av. Portales 2653. 4227-6-f

COCINERA NECESITO SUELDO 45 pesos. Av. Portales 2653. 4226-6-f

Bodegas

BODEGA HACIENDA ACULEO, Castro 25—Teléfono 998.— Leñas: espino, monte y álamo. Toda clase de frutos del país, especiales para casas de familia. Naranjas exquisitas por docenas y cientos. En Exposición 1012. vende por mayor leñas por cargas, especialmente para hoteles, conventos y panaderías. Pasto 2.o corte en ramas

Medicina

LA CREMA RADIO-OXIGENOL es la crema oxigenada saturada que limpia poros y cutis maravillosamente. Produce hermosura, suavidad y color pálido encantador. C. Macker, Santiago, casilla 3584: por mayor. 6-f

"COMPUESTO ¡ MATICO", CURA rápidamente gonorreas, y toda clase de úlceras y fístulas. Nataniel 113. 9-f

¿QUEREIS TENER UN CUTIS fresco y aterciopelado hasta edad muy avanzada? Usad los incomparables polvos Divinia, de Werck, caja $ 5.00. Droguería Francesa Daube y demás boticas y droguerías. 2842-18-f

Instrucción

ENGLISH, FRENCH, SPANISH, Quickly taught Berlitz System. Lecciones de ensayo gratuitas. 782 Moneda. 4044-11-f

INGLES, FRANCES. CURSOS RApidos $ 10 mensuales, Bandera 231. 3964-3-f

DETECTIVES: $ 10 CURSO POR correspondencia y $ 10 contabilidad comercial y agrícola. Pida prospecto a Escuela Policial y Detectives, Chillán. 2909-10-f

CURSOS NOCTURNOS: CONTAbilidad, idiomas, etc., inaugúranse Lunes 3. Instituto Internacional. Huérfanos 1062. Precios módicos. 4211-3-f

$ 10 MENSUALES ESCRITURA máquina, taquigrafía, inglés, francés, alemán, castellano, redacción mercantil, dibujo, aritmética. Clases: mañana, tarde, noche. Instituto Mercantil, Bandera 287. 22-f

ESCRITURA MAQUINA APRENda una profesión remunerativa, todos nuestros alumnos se colocan inmediatamente. Academia Yost. Pasaje Alessandri 27. 4127-26-f

"INSTITUTO SAN MARTIN". — San Martín 67, Teléfono Inglés 213. Kindergarten, preparatorias, humanidades, Internos, mediopupilos, externos. Profesores de Estado. Exámenes válidos en el establecimiento. 4163.—10 f.

Pensiones

DOY PENSION CON PIEZA A jóvenes y señoritas honorables.— Campo de Marte 89 A. 4166.—4 f.

INDEPENDENCIA 1130. PIEZAS con excelente pensión, 4 platos, postre, café, vino, 80; de mesa desayuno, 50. 4194-5-f

Compra-Ventas

¡¡PARTICULARES! ¡PARTICULAres!! compro estuches usados. Tratar: 2 a 3 Bandera, 861. 3797-8-f

CAJA DE FONDOS GRANDE vendo, Cueto 530. 4233-6-f

FRUTERIA Y VERDULERIA. Por no poderla atender vendo. Venta diaria. $ 100. Arriba. Moneda 1507. 4252-3-f

Arriendos

PANADERIA, UNICA OCASION, higiénicamente construída, dos hornos, máquinas, arriendo. Huérfanos 1754. 4268-3-f

ARRIENDO DEPARTAMENTO dos piezas amobladas para caballero solo. Miraflores 382. 4262-3-f

SE DA EN ARRIENDO UN GRAN chalet elegancia y comodidad con más de 40 departamentos. Se recomienda a las sociedades o colonias extranjeras como para centro sportivo u hotel. Maestranza 236. 4266-3-f

Propiedades

CHACRITA DE 32 CUADRAS con bastante agua a un paso de Santiago vendo, Agustinas 1177. 4-f

$ 120,000 VENDO PROPIEDAD central, gran bodega casa habitación. Agustinas 1177. 4-f

$ 40,000 VENDO COMODA CASA A. Prat 12 piezas, edificio cal y ladrillo. Agustinas 1177. 4-f

BUENA PIEZA CALLE Y PENsión, una cuadra plaza a Brasil. Compañía 2347. 4257-4-f

VENDO PROPIEDAD (SUBERcaseaux), San Miguel 180, de 1084 M2, facilidades pago. Verla y tratar en la misma. 3955-3-f

SE NECESITA COMPRAR PROpiedad entre Gálvez y A. Prat, tercera cuadra Alameda. Dimensiones, más de 10 metros de frente por 50 o más de fondo. Referencias por carta. San Diego 101. 4171.—4 f.

$ 50,000 VENDO CASA CUETO 530, verla, de 2 a 3. 4233-6-f

PERMUTO CASA EN PROVIdencia, por casa en barrios entre Claras y Morandé, y de Alameda a Catedral, pagando la diferencia al contado. Dirigirse: Correo Providencia, a D. B. I. No me entiendo con agentes. 4229-1o g.

SE VENDE O SE PERMUTA UN bonito y elegante chalet con toda clase de comodidades, 40 departamentos, situado en la parte oriente, donde sus aguas y clima lo hacen adaptable para sanatorio, hotel o casa habitación. Dirigirse, Maestranza 236. 4266-3-f

EN LOS GUINDOS DE ÑUÑOA vendo o permuto quinta muy productiva, y muy bien plantada. Maestranza 236. 4266-3-f

Varios

IMPORTADORES DE PAPEL Y fabricantes de cigarrillos deseo adquirir Agencia de papeles pintados, recibiendo muestrarios y vendiendo ya por mi cuenta. Condiciones y ofertas a T. H. R., casilla 495. Valdivia. 2896-8-f

DIRECCION DE OBRAS PUBLIcas. — Postérganse las propuestas pedidas para la construcción del Ferrocarril de Iquique a Pintados hasta el 25 de Junio próximo a las 3 P. M. — Santiago, Mayo 23 de 1918. — **El Secretario General.** 10-f

POR HABERSE EXTRAVIADO, queda nula y sin ningún valor la libreta de Caja de Ahorros N.o 3290, del Banco Alemán Transatlántico, por $ 150, a la orden M. Aníbal Suzante, habiéndose dado el aviso correspondiente al mencionado Banco. 4234-4-f

TRASPASO DERECHOS CASIlla. Dirigirse, Casilla 269. 4239-4-f

HABIENDOSE EXTRAVIADO el vale vista N.o 3555 a la orden del Banco Español, de Chile, por $ 1,725, emitido por el Banco Francés de Chile, queda nulo y sin ningún valor por haberse dado el aviso correspondiente. 4235-4-f

Judiciales

CONCESION.—FERMIN MONTERO, propietario de salinas en la laguna de Bucalemu, solicita de U. S. la concesión de setenta metros de playa en la boca de la laguna de Bucalemu con el fin de ubicar allí un canal que surta de agua la laguna ya que la comunicación natural ha desaparecido. Demás está agregar que la obra proyectada, según croquis adjunto, será de reconocido beneficio para la industria salinera de esta localidad y que no ocasionará daños a nadie. El infrascrito ruega a U. S. dar a esta solicitud el curso de rúbrica. 4274-5-f

QUIEBRA "ROBERTO NEGRI Y Cía." Roberto Negri, Julio Ballon [illegible] Carlos Berti.—Por resolución de veintiocho de Mayo último, el señor Juez del 5.o Juzgado Civil declaróse implicado para seguir conociendo de esta causa, ordenándose pasar los autos al Tribunal correspondiente.—El Secretario. 4275-[illegible]

REMATE.—POR ACUERDO DE LOS herederos de don Francisco Iturriaga Pereira, el 22 del presente, a la 1 1|2 P. M., en Talca, en la notaría de don Emilio Donoso y ante el Juez Compromisario don Manuel Merino Esquivel, se sacará a remate la casa que la sucesión del señor Iturriaga posee en la calle 2 Oriente No. [illegible] de dicha ciudad. Mínimum, $ 6.[illegible] que se pagará con $ 3,000 al contado y el saldo a seis meses plazo con [illegible] por ciento de interés. Bases y antecedentes en la notaría de don Manuel Gaete y en el estudio del Compromisario, Huérfanos 1235. 4261-[illegible]

EXTRACTO.—PINO y LEIVA.—Por escritura otorgada hoy ante mí en esta fecha, don Francisco Javier Pino, de este domicilio, y don Salvador Leiva, de Linares, han disuelto terminado y cancelado la sociedad comercial colectiva que formaron por escritura de 15 de Enero de 1913, ante el notario suplente don Elías Márquez de la Plata, con el objeto de girar en el ramo de compra y venta de frutos del país y sus anexos correspondientes. El activo y pasivo de la extinguida sociedad, dividido por iguales partes, queda a cargo de los dos socios, quienes, a su vez, se dan por recibido de su aporte y de las utilidades que les han correspondido.—Santiago, 20 de Mayo de 1918.—Pedro N. Cruz, Notario.

POSESION EFECTIVA.— POR AUto del 3er. Juzgado Civil de esta ciudad fecha 19 de abril último se ha concedido la posesión efectiva de la herencia de doña Julia Carrasco Benedicto a su viudo don Julio Bañados Godoy y a sus hijos María Julieta, María Isabel, Felipe, Santiago y Germán Augusto Bañados Carrasco. 4131-[illegible]

EXTRACTO DE FORMACION DE Sociedad.— Certifico, que por escritura otorgada hoy ante mí, los señores Marcelo Somarriva y Mariano Navarrete Castillo, formaron una sociedad colectiva civil con el objeto de poner y explotar una fundición de metales, en las pertenencias de las minas "Farellon de Vásquez" de propiedad del señor Somarriva [illegible] guiente forma: veinte mil pesos [illegible] Hornos, del Departamento de [illegible] pel. El capital de la sociedad es la suma de cuarenta mil pesos, aportado por el señor Navarrete, en la siguiente foram: veinte mil pesos en el mes de Mayo y veinte mil pesos en el curso del mes de Julio próximo. El señor Somarriva transfiere a la sociedad el contrato que tiene celebrado con don Francisco Cortés M., del fundo Quelón y cede también un contrato de leñas que tiene celebrado con don Sergio Irarrázaval. La razón social es Somarriva y Narrete, que usarán ambos socios indistintamente. La Sociedad durará seis años contados desde el primero del presente mes de Mayo y tendrá su domicilio en esta ciudad.—Santiago, 14 de Mayo de 1918.—Luis Cousiño T., Notario. 4205-5-f

EXTRACTO.— MARIANO MELO E., notario de Santiago, certifica: que por escritura de hoy, corriente en su registro, don Max Scharf y don Simón J. Danziger, ambos de este domicilio, han disuelto, liquidado y finiquitado la sociedad que para girar en esta plaza con el nombre de "Danziger y Scharf", en tableados y pisos, en la compra y venta de mercaderías y en lo demás en que se pusieren de acuerdo, pactaron ante el que autoriza el dieciséis de Noviembre del año pasado. El activo y pasivo de la negociación quedan a cargo del señor Scharf.—Santiago, 17 de Mayo de 1918.—Mariano Melo E., notario. 4250-5-f

POR DECRETO DEL SEÑOR JUEZ del 2.o Juzgado Civil de Santiago, el 12 del presente a las 3 P. M., en la secretaría de dicho Juzgado se practicará el inventario de los bienes quedados al fallecimiento de don Adolfo Patri.—El secretario. 4100-10-f

INVENTARIO.— POR ORDEN DEL 1er. Juzgado Civil, el 5 de Junio a las 4 P. M. procederé a inventariar los bienes de la sucesión de doña Dolores Benita Azócar, en mi oficina de los Tribunales.—Arturo Puelma, receptor. 3877-4-f

REMATE.—POR RESOLUCION DEL señor juez del 5.o juzgado se rematará el día 6 del mes de Junio a la 1 P. M., la propiedad N.o 12 de la calle Constantino, de esta ciudad. Mínimum: $ 5,000. Bases y antecedentes, juicio García con Vergara.— El secretario. 4155-4-f

---

GRAN EMPRESA DE MUDANZAS
"LA BARCELONA"
DE JAIME BALLESTER
Morandé 792 :: Teléfono Inglés 551 :: Casilla 373

MUDANZAS URBANAS Y A PROVINCIA
EN COMBINACION CON LOS FERROCARRILES
PUNTUALIDAD Y ESMERO

FOLLETIN (6)

EL AS ROJO

POR JACQUES JACCARD

Pronto estuvimos todos reunidos.
—¡Mi amo...!—exclamó "Pequeño Oso"—algo terrible ocurre. La señorita Virginia ha desaparecido ahí en las aguas del lago...—y mostrábame el sitio preciso donde la vió desaparecer!
—Explícate...!—grité, perdiendo la calma...
Y el indio volvió a repetir lo mismo, sin añadir una palabra más.
Se comprenderá el desconcierto que esta explicación produjo en mi ánimo, desconcierto que se tradujo más gravemente en Kelly; ambos no atinábamos en los primeros instantes, ni a movernos. Habíamos quedado como clavados en nuestras posiciones de espera. Pero muy pronto cobramos ánimo, y prestos, nos pusimos a explorar minuciosamente, observando hasta los detalles, ya en las aguas, ya en la ribera. Ni una miserable embarcación se encontraba, a pesar de buscar en todos los vericuetos. Al fin, me rendí a mi fuerza de acción, y volviendo al sitio de partida, tomé la única medida que podía llevarme al esclarecimiento de esta situación que quería imaginar como un nuevo enigma en el misterioso desarrollo de estos acontecimientos. Y lanzándome al agua, ante la expectación de Kelly y "Pequeño Oso" que me hacían ver lo inútil de este acto, comencé a nadar en dirección al sitio donde Virginia había desaparecido.
Todo fué en vano. Por más que hice repetidas inmersiones, permaneciendo bajo las aguas cuanto más tiempo pude, la tiniebla más absoluta cerraba el paso y toda investigación. El lazo parecía haberse tragado a la joven, y en ninguna parte revelaba señas del ser que todos buscábamos locamente. ¿Cuántas veces me indigné conmigo mismo, mientras realizaba esta exploración, por haber dejado a Virginia en los momentos que la acechaban tantos peligros? Casi me consideraba culpable de esta desgracia, y hubiera querido sepultarme en el lago, a no mediar consideraciones tales que me obligaban como soldado fiel a su Gobierno, y como juez en la instrucción de esta causa que exigía esclarecimiento completo, a permanecer vivo y en el puesto de combate hasta el último momento.
Alcancé un escollo, y trepándome a él, quedé anonadado ante este fracaso que consideraba irreparable.

Emprendimos la retirada, llenos de dolor, maldiciendo la mala estrella que nos había guiado. Yo marchaba el primero. Seguíame Kelly. Allá, más lejos, venía "Pequeño Oso", que parecía tributar una larga despedida a ese sitio trágico. Antes de salir, trabajo me costó abandonar el campo donde habíase perdido mi más cara ilusión, pero el tiempo que habíamos pasado ahí era ya demasiado largo, y podía sorprendernos la noche en parejas que no conocíamos muy exactamente, más cuando los hechos podían reservarnos una sorpresa que para afrontarla, era preciso prepararse. La relación que "Pequeño Oso" me hizo de todos los hechos anteriores a nuestra llegada, daba la justa medida de lo que podía ocurrir. ¿Acaso esos perseguidores de Virginia no podían jugarnos la coartada en esta partida? Había que prever, y no podíamos resignarnos a lamentar por más tiempo esta desgracia, sin recurrir a otros medios que pudieran solucionar una situación que parecía por momentos más comprometedora para nosotros. Era un juego de vida o muerte, y a mí me iba el honor, y más que ello, el honor de mi patria.
Bajo el peso de todas estas deducciones, que las hacía a medida que iba analizando todo ese golpe de emociones recibidas, caminaba agobiado de tristeza y de ira... cuando volví a la realidad, a los gritos de Kelly, que me advertía del descubrimiento que acababa de hacer "Pequeño Oso".
Corrimos presurosos, y cuál no sería nuestra inmensa alegría al volver a ver a Virginia, sana y contenta, departiendo con un personaje que no nos explicábamos de donde había salido. "Pequeño Oso" estaba a su lado. .
—¡Virginia....!
Y en un estrecho abrazo nos unió.... Me parecía que me devolvía la vida este encuentro... y sentí entonces que era otro. La emoción había ahogado las palabras que quise expresar, pero ahora ya me adueñaba de mis nervios y pude hablar.
—Señorita, ¿cómo está usted aquí...? ¿Y este sujeto qué quiere....?
A mis interrogativas miradas, se anticipó el extraño sujeto, diciendo:
—Sólo me he permitido ofrecer mi compañía a la señorita, si es que desea regresar a casa... Pasaba por aquí, cuando divisé a esta dama que parecía perdida... y quise poner a su disposición mi canoa....
—Está bien, y muchas gracias —contesté.—La señorita regresará por el camino de tierra y siente no poder aprovechar su ofrecimiento...
—Adiós!
Las repentinas emociones sufridas no me hicieron reparar mucho en este extraño comedido, cuyo gesto se contraía al ver rechazada su invitación. Cuando se hubo ido, nadie volvió a acordarse de él.
Todo el camino se nos hizo corto para oír la relación de las peripecias que había sufrido Virginia. Ni un instante del relato escapaba a la grande admiración que el arrojo de esta mujer extraordinaria iba despertando en cada uno de nosotros. "Pequeño Oso" lanzaba de vez en cuando verdaderos alaridos de gozo. Era para todos un regocijo inmenso, más cuando supimos la gran noticia que menos imaginábamos.

El relato de Virginia latente en mi espíritu por mucho tiempo. Después de separarnos, repetidas veces volvían a brillar, como una visión heroica, aquellos hechos que tuvieron por testigo a este espíritu tenaz. Sus palabras aún vibraban a mi oído, y muchos instantes me transporté al sitio del suceso, para volver a la realidad sobresaltado... ¡No era para menos! ¿Cómo no había de traer un feliz avance él esclarecimiento de los hechos que yo tanto ansiaba, el descubrimiento realizado? Más, cuando Kelly había denunciado que el último miembro de la familia Dixon había venido a reconquistar su más legítimo dominio? Pero debo decir que después de la explicación de Virginia, Kelly se arrodilló a sus pies exclamando que todo estaba salvado ya que había descubierto el propio "As Rojo".
Quiero, una vez más, referir esa página, memorable que ha quedado impresa en mi memoria con caracteres imborrables:
Virginia, ante el inminente peligro de ser apresada por sus perseguidores, y al darse cuenta que desde tierra partían repetidos disparos, creyóse irremisiblemente perdida. Como última salvación, decidió sumergirse para no volver aparecer sino hasta cuando el máximum de sus potentes pulmones se lo permitieran, dispuesta a perecer si sus enemigos aún la aguardaban cuando volviera nuevamente a la superficie... Hizo como si se ahogaba... y desapareció... pero al llegar al lecho del lago, una misteriosa corriente la arrastró. Impotente para resistirla, se abandonó a la suerte; súbitamente se obscurecían las aguas, como si pasara bajo un túnel... y cual si fuera un buzo, ascendió... El panorama que se ofrecía a su vista era otro. Los contornos pintorescos del "La Fantasma" se habían transformado... estaba dentro de una cámara que tenía todas las apariencias de una mina abandonada. Se explicó entonces el viaje submarino que había realizado; atravesando por efectos de esa corriente que la atraía como una pluma, una caverna rocosa; había penetrado a este verdadero refugio que la ponía a cubierto de todo peligro. Necesitó reponerse para cobrar nuevas fuerzas, después de esta gran prueba, y luego comenzó a trepar por las laderas de ese extraño vestíbulo de piedra. A poco recorrer, descubrió un lavadero, y en las inmediaciones una gran piedra que tenía un sistema primitivo para encender una lámpara de esas que se usan en las minas. Provista de esta linterna, pudo convencerse que estaba a la entrada de una mina y una secreta alegría invadió su ser. ¿Si estaría en su propio dominio...? y no conteniéndose, pensó que mejor sería salir de allí para llevar las noticias a Kelly, quien podía darle detalles completos sobre el descubrimiento que acaba de realizar en forma tan prodigiosa. Volvió al agua, y practicando la misma operación de antes, regresó al lecho del lago atravesando aquel pórtico que tan secretamente se ocultaba bajo las aguas.
Todo esto fué indudablemente una conquista preciosa, y yo bien me felicitaba del susto pasado, ya que a costa del sacrificio experimentado por Virginia habíamos encontrado el camino para imponer una victoria completa.

CAPITULO QUINTO

Parecía que la paz había vuelto a ese hogar tan violentamente sacudido por la desgracia.
Conocida la ubicación precisa de "El As Rojo", Virginia sentíase más tranquila y dueña del futuro